（中華郵政局特准掛號立劵之郵件）　（明治三十八年一月十三日第三種郵便物認可）

時報

EASTERN TIMES.

今天四大張售大洋三分

時報　三千六百四十一號
中華民國三年八月十三日
舊曆甲寅年六月念二日

汪澤人啟事 八月二日大總統申令內亂罪……

平等閣筆記出版 此書曾在報紙按日登載近以采此書者紛紛茲特……

評近聞 週刊 歐洲戰史 不可不讀此書 本外埠各大書局均有分銷 總發行所 中外編輯社

上海錫金旅學高等初等添招插生班　學費 高等半年八元 初等半年四元 膳費 全年念四元 半年十二元 宿費 兩元 考期 陽歷七月初七八兩日上午在美租界新閘後海甯路錫金公所內本校考驗時隨帶洋一元 初十日開學

南洋商業中學招生　宗旨 灌輸中西商業知識養成商業人才○定額 本科一百名 預科六十名○資格 十四歲以上二十歲以下國文清通英文已有門徑者○學費 本科二十四元 預科十八元 膳宿另加○開學 九月九號○報名 本校及新閘路中華圖書館印刷所○報名費兩元○考試隨到隨考 惟有高小畢業書及外埠學校證書暨知事商會保送者概得免考 校址上海新閘平江六所後面大通路四百八十二號○函索校章須附郵票即寄

江蘇省立第三中學校於八月二十八日續招新生 簡章詳七月十三日本報

交通部吳淞商船學校啟事　本校准陽歷九月一日開學新舊各生務希一律如期到校爲盼此佈

江蘇省立第六中學校在揚歷八月三十日續招一年級生　報名投考均在鎮江城內鼓樓崗本校

女子職業學校招生　半日 授應用國文習字珠算簿記　半日 授圖畫攝影刺繡縫紉烹飪應用化學手工　選修 一科或數科均可　學費 半年十二元 選修酌減 膳宿費二十元 另設 免費生 二十名 校址上海西門外江蘇省教育會後 開學期 九月四號 章程函索即寄

國文科圖畫科通信教授招生　國文科分國文地史詩詞三門或研究教育心理論理等科亦可另行函索 圖畫科分毛筆畫鉛筆畫水彩畫木炭畫油畫五門可任意選修一二門學費各科不同 **不限男女** 資格不論年齡 通信處暫設上海西門外女子職業學校內隨時可以報名章程函索即寄

歐洲戰紀出版預告　◉本書准於本星期六（即八月十五日）出版特此預告　◉歐洲戰紀社出版 每册一角 上海拋球場中華書局及各省分局代售

敬謝 華僑合衆保險公司賠欵異常迅速　小號等於本月一號被鄰右失慎殃及我號幸由駐杭代理鄭聘雲君向上海華僑合衆公司保有火險該公司總理黃少泉君一聞警信即派員調查明確於五號即將賠欵如數給領可知該公司誠信無欺克昭公允賠欵之迅速辦事之公正洵不虛焉除另出收據外特登報鳴謝 杭州聯橋直街史順興永春和戴福堂汪同玖

共和女校附設男子初等小學招生　本校定於舊歷七月初四日開學除女子初小高小中學師範專修各科仍舊招新生外並擴充校舍附設男子初等小學校減輕學費專收十二歲以內之男生無多報名從速請帶報名費一元詳章到校取閱函索即寄 上海閘北天保里對面本校啟

蘇州景海女學招生　本校開辦十一年正科畢業五次正科畢業後可直接升入歐美女子大學其品學兼優者即由本校聘爲教員成績卓著　地點 本校地點離車站較近據地方之幽靜教授管理之合宜　編制 （甲）高（乙）中（丙）初三級不同另有　課程 詳章函索即寄　納費 寄宿生每半年五十二元半膳生每半年二十元另加琴修十五元及練習費五元均于入學時預繳

南洋女子師範學校招生　學級 文學科 教學科 本科 預科 小學科　考期 八月十號起至九月十號止九月一號開學 上海西門外白雲觀前 校長汝銘之白

私立上海法政專門學校招考本科生　本校定九月一號招考法律科政治經濟科商業本科第一年級生各一班凡有教育部認可同性質學校本科轉學證書及預科畢業證書者均可先期來校報名詳章到北四川路北橫浜橋 本校取閱

上海民立中學校招生　本校定於陽歷九月二日即舊歷七月十三日下午二句鐘續招新生凡有志來學者望先期報名屆時蒞校投考章程可來取閱此佈 校長蘇穎傑白

交通部唐山鐵路學校招考新生廣告　一本校添招新生一百三十名錄取預科第一年班……入學年齡以十七歲以上……〔小字模糊〕

澄衷中學校招生　生須中文通順英文程度……〔小字模糊〕……八月二十四日……本校另有招考簡章凡報考各生可至報名處取閱

江蘇省立第一工業學校續招生　本校機械電機預科尚有餘額三十名本科一年級亦尚有餘額茲定於八月二十一日在上海西門外省教育會同月三十一日在本校試驗程度試驗科目等閱六月二十至七月九日時報 南京復成橋本校啟

粵東水災謝賑游覽會預告　敝省慘遭水災前承哈同園主允借該園開作物義賑會經陽歷七月二十九日大會議決以近接粵報水災未已繼以風災情形尤極……凡各界熱心諸公惠臨助賑者……**凴助賑收條爲入場劵不收遊資** 敝省水災收條者幸勿遺失 上海廣肇公所 潮州會館 謹代粵省災民百拜鳴謝

賑災慈善游覽大會入場劵諸君乘滬甯大車准減半價

哈同花園慈善游覽大會定期開幕

師範學校新教科書

哲學發凡　菏澤侯書勛編◎師範學校以教育爲主要科目而教科中之教育學心理學論理學均以哲學爲根本故部頒師範學校課程標準特列入哲學發凡一科誠重視之也本館因各省師範學校苦無適用之本特聘哲學專家編輯是書內容分上下二編上編爲總論論哲學之定義淵源形態俾學者窺見哲學之全體下編爲分論論自然人生智識等哲學俾學者洞悉哲學之分派材料多寡悉準部定時間分配恰合師範學校學生之用至以雅潔之文達奧衍之理尤爲是書特色凡有志研究哲學者不可不人手一編也定價二角五分

學校管理法　金承望編楊保恒蔣維喬校訂●本書內容遵照部定新章編纂分教育制度 學校管理法 學校衛生三項恰合師範本科第四學年之用著者久任江蘇省立第一師範學校教席博採東西最新學說參以半日經驗著爲此書意義精當文字簡明而於我國教育法令之精神尤能闡發無遺實爲近今最新最完善之教科書定價大洋五角

歷史　趙玉森編蔣維喬校訂●是書按照部定規程依次編纂全書四册第一第二兩册屬本國之部第三第四兩册屬外國之部其特色在取材宏富選參謹嚴條理詳明敍次清晰尤爲養成歷史教師之最良範本先出第一册定價六角

體操　預科用　徐傅霖編趙鉦鐸校訂◎本書依據部定規程分普通 遊戲 兵式三部選擇教材專以鍛鍊生徒體質爲主爲師範體操科之初步適合預科之用印訂袖珍小本尤便於操場之携帶全書一册定價三角

商務印書館發行

啟 抵押房產地皮者注意　本公司能貸欵至一百萬兩之多如有房產地皮以作抵押品者請駕臨大馬路三十九號中國營業地產公司面議可也

商民購貼印花稅票者注意　浙江 山東 安徽 江蘇 江西 合登廣告載第四張一頁

師範講習所教科書

小學教員講習所 本年二月十九日教育部八十四號訓令各省一律從速籌備以培師資本局講習教科書 材料完備敍述簡要科目分量按級遞進無論一年二年畢業皆可適用 其中材料係就小學用書擴充其範圍本業後充當教員 自能應用裕如 即用以自修 亦可應檢定教員之考驗

教育部初審定 修身教科書 一册 定價三角	教育部初審定 歷史教科書 一册 定價五角	
教育部審定 倫理學大要 一册 定價二角	教育部初審定 地理教科書 二册 每册五角	
國文教科書 二册 每册四角	教育部初審定 理科教科書 二册 每册五角	
教育部初審定 教育學教科書 一册 定價五角	算術教科 一册	

中華書局發行

日本物理學校畢業生秦沅　美國哈佛大學算學碩士秦汾　合編

民國新教科書

幾何學

洋裝布面一冊　定價一元二角

內容說明

是書按照部令編輯在練習學生之思想使漸趨於嚴密。其中理論務求正確有時用代數之記號按圖申說而用數算之以期簡便第二編作圖題尤多足以引起學生之興味立體一端祇擇要講解尤合中等幾何之程度。

注意

本館新編民國新教科書計算術　代數　三角　幾何　動物　植物　礦物　物理　生理　化學　等書共有十種茲已完全出版算術代數三角均各編有習題答案專供教員之用凡中學及師範學校均不可不備

商務印書館發行

江蘇省立第一女子師範學校招考預科生

本校定於八月念四日（陽曆七月初四日）招考預科生凡在高等小學畢業或年在十四歲以上與有同等學力者由住居地方縣知事備文保送並附妥實保證人之保證書先一日來校填寫誓願書證書○校址蘇州盤門內新橋巷○本校附屬小學暑假後添辦高等推廣宿舍特此附告

神州女學招生

本校中學及各科尚有餘額新章已出望速來取閱並報名准九月一號至三號考試新生五號開學北四川路宜樂里後本校白

交通部吳淞商船專門學校招生廣告

（程度）預科須國文清通能作論說英文三四年程度（年齡）十七歲以內（體格）身體強健目不近視（旅費）每學年學膳宿衣等費共五十元又運動費一元報名時須先納證金一元收後於學費內扣除不取發還若報名未考或考取不來概不發還（報名）吳淞砲台灣本校自八月五日起二十日截止（考期）八月念二日（即陰歷七月初二日）（試驗）上午八時半起考英文及代數下午考國文歷史身體

江蘇省立醫學專門學校於陽歷八月十八日續招預科生

報名投考均在蘇州滄浪亭本校簡章詳七月十六以前雙日時報單日申報細章附郵票一分函索即寄

江蘇省立水產學校於八月念九日招考新生

報名投考均在吳淞砲台灣本校　餘詳本月十二日以前單日本報雙日申報

上海甲種商業學校本科預科附屬小學**招生**

本校定八月廿五日念日念五日上午（六月念四廿九七月初五日）招收新生有志求學者至法租界打鐵浜本校投考可也○報名時繳證金一元○凡有中學轉學證書及高小畢業證書者准予得免入學試驗○開學九月三日○函索章程附郵票一分

社說

說青島

（天放）

以兩同盟與三協約之交戰而牽連及於比利時及門的內哥其波動及於亞洲亞洲於三協約國之外復得一完全不羈之日而兩同盟中乃僅得一孤懸海角之青島故爲青島者其勢實最危吾昨日論限制戰線頗有冀於保持亞東之平和今者勢岌岌矣日本已向德國下哀的邁教書矣英法之艦隊集中香港其分隊已相率北行矣德之佔有青島也在清光緒二十四年實西歷一八九八年時當俄法德三國壓迫日本還遼之後俄人以市恩而結兩交之中俄密約攫滿洲而置諸肘腋之下其經營東方鐵道全與法國提携俄法方睦法與德本世仇而俄受柏林會議之辱甚德滋深故還遼之報酬德人久向隅而無所得於是外交家乃出其神秘之手腕以賁禍怵俄人使乘日本海軍力未充之時速占旅順而已先占膠州灣以發大難之端德俄相視而笑是時曹州鉅野縣適以仇教殺德教士二德皇即命海軍少將率艦占膠州復命皇弟亨利親王爲極東艦隊司令長馳赴中國復恐英之抗議也亨利過英倫訪維多利亞與結英征蘇丹德守中立之約於是膠州灣之主權遂移轉於德旂之下俄亦遂占旅順英占威海衛法佔廣州灣遂成今日均勢之局查膠州灣之統治制度與統治他殖民地之制度絕不同即德自一八九〇年以來凡殖民地之行政機關統轄理於外部務之殖民局獨對於膠州灣則令其歸帝國海軍部轄理其知事以海軍少將充之蓋純全爲軍事上之施設也十餘年來德人之經營青島者捨鉅萬之財壤勞山之壑其勢蓋亦云鞏固矣今者不幸銅山崩而洛鐘應黃海之戰雲蓋亦日薄日緊吾所希冀者望諸國於此稍加愼重耳自戰聲東漸以來東方之商務幾於一落千丈國際滙兌已不能通兵險保費高昂難堪貨物堆積不能輸運未戰之時其景象已如此列强皆以商業爲立國命脉保全他洲之和平即本洲之因戰事而損失者事過亦易收桑榆之效若使其同歸糜爛豈獨青島之不幸即諸强亦豈有幸也在諸强中有完全不羈之勢者惟日日俄之戰史一旅順之防守而攻之至於經年執彼以例此青島亦未易旦夕下耳即下矣而以條約上之義務稱干比戈以應同盟吾不知此公共戰利品之青島三强其能拱手而贈之日以償其協助之勞乎夫苟不能得也則吾願列强其引弓持滿而無遽以一矢相加遺吾尤望吾華與美盡力調停保世界一部分之平和而無遽至於决裂也

軍區議（續）

來稿　（王宰揚）

然則軍區之制其奈何吾以爲軍區之制不能割截天造地設之險要因地制宜無大無小一省一區可二省一區亦可三四省一區無不可凡疆域之廣輪山川之脉絡歷代戰守之情形合日邊疆之衞要詳稽博考全區大勢當如視聽相資呼吸相應有緩急則電擊星馳可攻可守請言之全國分八區第一軍區轄直隸山東山西河南第二軍區轄陝西甘肅第三軍區轄東三省內蒙第四軍區轄新疆青海第五軍區轄川蜀兩湖第六軍區轄江西安徽江蘇浙江第七軍區轄兩廣福建第八軍區轄雲南貴州請詳言之東界以渤海西疆以黃河輪軌四達戰守有資駐軍區長於正定北控大津南走大梁問道井陘可以上太原接軌順德可以通膠濟此第一軍區之形勢也啓潼關西東則開中原出嘉峪關以西則通西域黃河迴繞出塞入塞涇渭諸水由甘入陝會於河長城是其外藩劍閣陰平乃其後戶均用兵者所必爭駐軍區長於鳳翔西上秦州通關隴之喉舌南扼漢中保巴蜀之根本寧夏涼州師長分駐爲此第二軍區之形勢也東三省內蒙一區關外自然之界畫時人所綜覽形勝分爲東北軍區者也惟彼都當日俄之衝陸軍屯駐易起交涉駐軍區長於長春一則四方道里之所均以資控制一則二國勢力之所滙以理交涉交涉妥洽兵氣奮揚此第三軍區之形勢也新疆與中夏隔絕天山南路北路東會於哈密西交於阿克蘇伊犁處其中駐軍區長於伊犁區內自爲徵調惟清代撥關中財粟以濟新疆非百世之計自巴里坤至伊犁地土肥沃水泉暢流之地可墾者尚多師趙充國法且屯且守可停協餉斯一策矣此第四軍區之形勢也川蜀安則兩湖安歷代之陳蹟晉伐吳王濬以巴蜀之師出峽隋伐陳楊素以舟師下永安出蜀江其勢順也昔日順流而下日行一千二百里川漢鐵路成循峽而上何止日行千里旁出則趨道變施指揮辰沅駐軍區長於荆州縱橫自如武昌長沙各駐一師重慶雅州各駐一師川東西固而藏防亦整此第五軍區之形勢也大江亘其中長淮流其北錢塘江流其南山嶺複沓巨澤渟蓄形似渙散然而金陵爲浙西八屬屏蔽江右居浙東八屬上游長淮上下守江南者不可不爭駐軍區長於金陵六師變通分駐金陵一師轄皖南江右一師浙東一師浙西一師江淮間二師南昌紹興蘇州淮陰鳳陽均師長所駐地也昔者汴徐揚鄂諸州兵會於寧國而下浙西唐討李錡爲之由處州走廣信逕至南昌雄視江上宋韓蘄王爲之此第六軍區之形勢也兩廣界在嶺外三江咸交於蒼梧以東古人謂廣東藉廣西之兵力廣西藉廣東之餉糈是也台灣去則福建孤聯絡粵東爲一策需要鐵路勢在必築駐軍區長於廣州福建一師廣西二師一師長駐桂林踰嶺而應長沙一師長駐南寧出關而制越南此第七軍區之形勢也滇黔沿邊黔居腹裏貴陽爲入滇之路後乃闢設爲省雲貴有變川粵湖廣咸震動其對於中原也姚州東川畢節鎭遠當其衝其對於外藩也蒙自思茅騰越扼其吭駐軍區長於昆明分一師駐貴陽一師駐永昌此第八軍區之形勢也抑吾更有言者末大必折尾大不掉人人知之時人議劃南服十二省爲西南東南兩軍區方域之大幾乎半天下矣吳三桂由滇南而踞衡州岳州也幸四川三江未盡附粵寇踞金陵而縱橫長江上下也幸兩湖兩廣旋得旋失今日立法不愼倘後日西南東南二軍區同時告變南北之分成智者弗能謀矣吾以爲因地制宜軍區有大有小他日易於定變觀唐憲宗平淮蔡武宗平澤潞可以鑑矣（完）

小說

偵探小說　轉盤陀

（盤庵）

且說北甸牙利波蘭的近村旁有一村這村從前本極熱鬧自從被那土耳其人攻擊之後荒涼滿目見者傷心一切建築都夷爲平地只有一所巍巍的古刹未遭兵燹依然無恙村外少高之處還有一所很壯麗的建築物牆壁悉塗黃色窗上都護着細鐵柱非常謹愼屋的周圍圍繞着陰氣森森的樹木並沒有一家人家這是什麼所在原來是一個癲狂病院一天到晚狂人的笑聲哭聲號呼聲異常吵鬧一刻都沒有安靜然而瀕此村的既往雖撩人愁緒觀現在的野景却非常有趣桃紅柳綠燕語鶯歌碧草如茵青山欲笑宛似一幅天然的畫圖有一個牧羊的牧童名喚狹兒天天趕着一羣羊坐在那柳陰深處一邊看羊一邊把楊柳枝一條一條剪下來用仙人草的藤束了起來預備帶到家裏給他姊姊瑪爾格麗編盛卵的筐籃天天早出暮歸倒很消遙自在那一日薄暮時候狹兒如例驅着一羣羊回來把柳枝交給了瑪爾格麗姊弟二人用過晚膳做了一歇夜工編好了幾隻筐籃遂各自歸房安息瑪爾格麗的臥室就在狹兒的隔壁睡到十二點鐘時忽聽狹兒在夢中嚷語道可怕可怕！牧師！殺了！轉盤陀！薔薇花瑪爾格麗聽見了連忙喚道狹兒做什麼喚了幾聲不見答應只聽得鼻息如雷已呼呼睡熟瑪爾格麗聽他已不囈語也就不喚了

（未完）

知事必讀下編準期出版

本書下編準於陽曆八月十四號出版全書價洋五元四角零售每編一元八角欲知本書內容特色下幅請閱新聞報第四張莊諧叢錄可也上海四馬路中市　國華書局謹啓

川漢鐵路宜夔工程局招標廣告

本路現擬招標承造宜昌建造磚房十所其下房及廚房須與正宅分開標圖可寄至宜昌川漢鐵路宜夔工程局投標期限以登報之日起至陽曆八月二十九日上午十鐘截止凡願閱圖樣及說明書者各備洋十元繳至本局總工程司辦事處領取可也其繳存洋十元於送回圖樣時當即交還特此廣告

浙江公立醫藥專門學校續招新生

（學額）醫科一百名藥科四十名（學業）醫科四年藥科三年（資格）中學校畢業或與中學校畢業有同等程度者（試驗科目）國文英文（或德文）物理化學數學（體格檢查）（報名期）八月念一日起念九止（試驗日）八月三十日起（試驗場）杭州東安橋河下本校（報名）報名時須繳入學試驗費二元及最近脫帽四寸照片考否概不發還

電氣運動機

工廠家請注意地位

電氣馬達用於各工廠最爲合宜茲擧其利益列左（一）費廉○各種大小馬達自四分之一匹馬力至一千匹馬力凡用本處電力者電費均極便宜（二）簡便○電氣馬達轉動時須撥動機關無需精明工匠（三）轉動捷便○電氣馬達占地位極小較他項運動機省地位多（四）省地位○本處現有馬達出租欲知價目詳細者請至南京路四百七十二號本處接洽可也　德律風二千六百六十號　滬西人工部局電氣處啓

敦請陶賓南先生行道濟世

丹徒陶賓南先生學問淵深[illegible]

介紹人　[illegible]

浙江公立醫藥專門學校續招新生

川漢鐵路宜夔工程局招標廣告

國華書局謹啓

電氣運動機（乙）

請注意地位 介紹人

命令

九日大總統策令 特任趙倜爲宏威將軍此令

又令 據河南護軍使趙倜電稱白狼匪股業經各軍痛剿潰散迭奉策令責成嚴緝迭飭肅清地面茲據鎮嵩軍統領劉鎮華等報稱本月五日探悉白狼匪伏大營北二十里石莊地方當經分統張治功副官顧敬民隊官王景元等馳往搜捕立將匪首白狼擊斃并請派員查驗等語旋據河南巡按使田文烈電稱派員已驗明屬實各等情查白狼本係伏莽小醜專以擄掠爲事經孫文黃興等誘以偽職遣黨主謀暗資軍械並爲鼓吹煽誘因而嘯聚悍匪衆至逾萬焚刦屠殺備極慘毒當派軍隊嚴密勦捕該匪等竄擾鄂陝甘邊界迭經各軍分段截堵痛加剿辦匪股紛散竄回豫境匪巢深蔽始經網羅靡遺茲據趙倜等督飭軍隊嚴密偵分路搜捕已將匪首白狼擊斃該匪貫盈就戮實足大快人心軍人以衛民爲天職此次趙倜搜剿該匪擒渠爲民除害尤堪嘉尚劉鎮華着開復原官授爲陸軍中將並給勳五位張治功授爲陸軍少將並給予二三等文虎章顧敬民王景元着趙倜查明現官從優請獎以示激勵現在匪首就誅餘孽星散亟應勦除淨盡仍着田文烈趙倜等督飭地方文武嚴籌辦理善後事宜期使閭閻永安生業此令

又令 吳仁元給予四等嘉禾章此令

又令 裴陽璘給予四等嘉禾章此令

又令 周仲曾謝武燦姚文華給予五等文虎章此令

又令 本月二十日明保親見金世和俞承浩劉春霖蹇念恒均着交政事堂存記此令

又令 本月二日明保親見胡朝宗着交外交部酌量任用汪希着交內務部酌量任用蕭漢儒着交財政部酌量任用此令

十日大總統策令 據開武將軍督理雲南軍務兼署巡按使唐繼堯電稱軍民分治國是機關懇請開去兼署巡按使一缺另簡賢員接替等語現在軍民分治亟須分實進行該將軍自請開去兼任巡按使署缺推賢讓能實屬深知大體唐繼堯應准開去雲南巡按使兼任此令

又令 任命任可澄爲雲南巡按使此令

又令 徐州鎮守使著改爲徐海鎮守使此令

又令 任命張文生爲徐海鎮守使此令

十日大總統申令 據江蘇巡按使韓國鈞電稱江北一帶數月無雨秋成已不及半竈墩等縣蝗旱頻仍其復因海水倒灌晚稻雜糧均難希冀綜計被災區域以淮爲最海與徐揚次之該處匪風素熾深恐勾結飢民相率爲盜援奮地方擬請撥款購辦雜麥以備平糶等語江蘇自上年甯亂發生創鉅痛深元氣至今未復近以天時亢旱至江北一帶蝗蝻成災兵燹餘生繼以荒歉哀我黎庶其何以堪應電飭財政部速撥銀五萬元並由本大總統特捐銀一萬元剋日匯交該巡按使遴委妥員分勸與區會同地方官散放急賑一面仍照飭各屬趕備平糶以維民食而杜亂萌此令

又令 茲制定審計院分掌事務規程公布之此令

又令 茲制定平政院處務規則公布之此令

又令 茲制定肅政廳處務規則公布之此令

又令 茲制定巡按使委任道尹監督財政權限暫行條例公布之此令

歐洲戰事要電

專電

◎財政周總長（自齊）昨赴匯豐銀行以張弧在滬見絲廠停工各情形告熙禮爾熙請周約張晤談大有出資維持之意（十二日酉刻北京專電）

◎韓巡按使嚴飭各關卡細查出口商船沙船防其私運米穀出洋轉售致生交涉（十二日申刻南京專電）

◎韓巡按使頃奉外交部來文謂歐洲戰事發生各國商人在內地游歷者已發護照即請加意保護未發者暫行停止（十二日申刻南京專電）

特電

◎比軍已克復蘭丹（十一日倫敦專電）

◎據聖彼得堡電社宣稱奧軍現聚集巴那洛一帶地在沙斯洛維斯基附近渡過維斯都拉江德軍支隊曾佔據維斯都洛江上之維那斯拉夫斯基鎮皮萊斯區克附近星期五六兩日接續大戰俄軍會擊敗奧軍奧軍退至拉特維洛夫繼復退走縱火焚燒白洛堤該地旋爲俄軍攻克將火救熄奧國傷兵俘囚解至皮萊斯區克者爲數甚衆聞奧人不願從戰降者頗多（十二日哈爾濱專電）

◎奧軍現雖退走而奧俄邊界日來無重大戰事（十二日倫敦專電）

◎聖彼得堡電社宣布維爾那之電音謂有德國俘四六車經過該城（十二日倫敦專電）

◎路透電社得政界消息法軍激戰之後佔據由狄愛過伏斯巨斯羣山之山隘已入亞爾薩斯勞蘭之瑪爾寇區（十二日北京專電）

◎昨日大潮高過橋梁溺斃者約二十人且損商店多家（十二日張家口專電）

◎外人所定茶子羊皮等貨均已註銷市面頗受影響（十二日張家口專電）

◎星期夜德兵奮力攻擊里愛巨之塞蘭砲台但被比兵擊退估計德兵之死於是役者八百人（十一日倫敦專電）

◎倫敦官報局稱有德兵二軍團仍在里愛巨對面地方唐格雷思有德馬兵兩隊餘兵則在愛司列河一帶開掘戰壕羅克才姆堡之德兵已抵比國邊界聞德國斥候隊刻到此國羅克才姆堡省北方之瑪治及拉末省之基定列又羅克才姆堡省南方之亞龍（十一日倫敦專電）

◎據官中宣稱星期一日十二小時內投効英國陸軍者四萬七千人吉青納貴族對于義勇隊之懇請應者若是之踴躍使吉青納貴族對於組織新軍之節制可以決定（十一日倫敦專電）

◎德人七千名携砲佔據蘭丹火車站該地距里愛巨西二十四英里爲鐵路重要中心點德軍之舉動顯爲預備大戰（十一日倫敦專電）

◎某商船駛抵南斐洲開浦唐謂德人已棄西斐德屬斯華柯浦門特及羅特里茲白區二地（十一日倫敦專電）

◎據聖彼得堡官中宣稱俄軍屢次小戰獲勝奧軍現棄蘭堡附近加里西亞邊界之拉特齊維洛夫（十一日倫敦專電）

◎德兵力攻墨爾化斯法軍因兵力較弱從容退至堅固之地位阻止德兵之進攻愛爾色斯之七部仍爲法人所有（十一日倫敦專電）

◎奧兵從克萊柯向波蘭之基爾斯進發俄兵現由洛佛洛出發向東加里西亞省蘭堡而進（十一日倫敦專電）

◎德軍現在里愛巨西希斯培伊境內依序偵探德軍步隊尾隨馬隊現馳趨拉末且有飛機翱翔其上其馬隊曾在特爾芒特附近小戰（十一日倫敦專電）

◎英倫全國十分鎮靜政府所定最高之物價顯屬無須出此蓋目下物價低於最高之率幾與尋常無異魚果極廉募兵進行極爲順手（十一日倫敦專電）

◎英皇英后曾至亞東特畜特受軍隊之歡賀（十一日倫敦專電）

譯電

◎東京消息言德國此次在歐洲戰爭得美國精神上之贊助（北京十二日德文報電）

◎意大利有勢力各界深信意大利必始終嚴守中立至戰事停止亦不變但決不加入三國協約德國致意國最後宣言書之說殊不確（北京十二日德文報電）

◎北京英文日報言法國駐京公使康悌不承認曾抗議德人僱用華工在青島築造堡壘（北京十二日德文報電）

◎此間訪悉天津英人謠傳有日本人三名在青島因間諜嫌疑被捕青島日本領事署官某君因此致電天津日本領事館云天津英人所傳日本人三名在青島因間諜嫌疑被捕之說殊無根據青島日人均靜平安未出某君署名（青島十二日德文報電）

◎據官中宣言法奧外交關係已斷絕蓋奧甸軍隊集於德邊使德軍向法得自由行動法人視爲仇敵之舉也（倫敦十一日字林西報電）

◎北京來電里爾地方法國陸軍大佐宣言法軍佔據喀爾馬捕得德軍一旅之旅長及參謀部（倫敦十一日字林西報電）

（字林西報按喀爾馬在亞爾薩斯墨爾化斯之北在墨爾化斯與史屈拉斯堡之間）

◎巴黎來電德軍在亞爾薩斯前進法軍阻敵軍之進行控制亞爾薩斯上部（倫敦十一日字林西報電）

國內要事專電

◎昨電參政院將提出總統選舉法增入約法建議案茲聞政府已改方針將據該院組織法提出諮詢案（十二日酉刻北京專電）

▲接第三頁▼

時評一

◎速戰與久戰（胥子）

此次歐洲之戰有人預料其甚速者有人預料其不能不久者然以近日來之情形推之海戰既無確實之消息而陸戰之勝敗又時彼時此雖不必久甚速之說恐亦難恃也

中學共和國教科書目錄

教育部審定公布

書名	冊數	價目
修身要義	二冊	每冊 紙面三角 布面四角
國文讀本	四冊	每冊 紙面二角半 布面三角半
國文讀本評註	四冊	第一二冊定價 四角 五角
文字源流	一冊	紙面三角 布面四角
本國史	二冊	每冊 紙面五角半 布面六角半
東亞各國史	一冊	每冊 紙面三角半 布面四角半
西洋史	二冊	上冊 紙面三角 布面四角 下冊 紙面六角半 布面七角半
本國地理	二冊	上冊 紙面五角 布面六角 下冊 紙面九角 布面一元
外國地理	二冊	上冊 紙面五角 布面六角 下冊 近刊
自然地理	一冊	紙面三角五分 布面四角五分
人文地理	一冊	紙面三角 布面四角
算術	一冊	紙面七角 布面八角
代數學	二冊	上冊 紙面五角半 布面六角半 下冊 紙面六角 布面七角
平面幾何	一冊	紙面六角 布面七角
立體幾何	一冊	紙面二角半 布面三角半
平三角大要	一冊	紙面三角 布面四角
化學	一冊	紙面七角 布面八角
物理學	一冊	紙面七角 布面八角
植物學	一冊	紙面七角 布面八角
礦物學	一冊	紙面六角 布面七角
法制概要	一冊	紙面三角 布面四角
經濟大要	一冊	紙面三角 布面四角
英文讀本	四冊	第一冊 紙面五角 布面六角 第二冊 紙面六角半 布面七角半 第三冊 紙面八角 布面九角
英文法	四冊	第一二三冊 [illegible] 一角二分 二角二分 四角四分 四角
用器畫圖式	一冊	紙面五角
用器畫解說	一冊	紙面五角 布面六角
普通體操	一冊	布面一元
兵式教練	一冊	布面六角

特色 注意

一 以上各書均遵教育部公布中學校課程標準編輯。教材豐富足供新制中學校四學年之用。

二 修身國文歷史地理各書取材宏富選義精嚴悉以表章國粹養成民德爲宗旨。

三 科學各書最慮術語紛歧不切實用。本館算術博物理化圖畫等書。內容精確發明學理。力避輿術實驗器械務求簡易。總以深入顯出適合中學程度爲目的。

四 英文讀本英文文法課係最新編纂。遞階年級由淺及深於運用練習之方法八部重要之形變。包舉靡遺可謂極有統系之稿本。

上海商務印書館出版

橫林公民傳單

敬啟者貨物稅項爲國計歲入之大宗而江浙商捐尤爲各種稅物之大宗國家財政困難之秋已奉公力圖振興乃今年武丹貨物稅所分卡橫林商捐司事領袖李桂勳（即健臣）等入之公家者半入之私囊者亦半是國民自宜書籍稅之義務伊等享受分用之權利也查當局屬行永昌等四十三家繭稅實征應得七萬餘元而報解任僅解三萬七千六百餘元另有撓外辞華紬之工不知常勝商業公所凡行收繭行捐款並未報解悉充已囊即如繭貨遞照向申局收回以滅其跡上下其手未嘗不自鳴得意（略）總繭屋絕無遺漏一經稽查不難得悉相也運申之繭必經火車貨物多寡有車站提單可以查考根據公民等之惡無可隱諱除直接披露外另禀本省長官調查懲治使此種奸人無所逃於天地之間以爲權員之舞私者敬乞公鑒

歐洲戰事彙報

留心時局者 ○具世界觀 ○政治家 ○軍事家 ○不可不讀

◎內容豐富 ◎紀載詳盡 ◎全世界之言論萃於一編

與各國之戰牽動全歐潮流所至奔騰澎湃世界各國莫不受其影響本社特聘名人主持社論另聘譯述員專譯歐洲戰事要聞以及全世界對於戰事之言論消息明確記載極爲詳盡以供我國人士之研究凡留心時局者皆當先睹爲快也◎本報內容分爲◎社論◎選論◎雜論◎戰事日記◎戰電彙錄◎評論◎世界大事記◎中國大事記◎雜纂◎附錄等十四門◎隨時增添門類凡與戰國之重要人物及戰爭時之狀況以及各國地方風景均攝製成銅板列入本報◎定價◎每冊大洋二角月出三冊第一二冊不日出版凡預定照價八折惟須以十冊起碼郵資每冊一分

發行所 上海棋盤街 廣益書局 歐洲戰事彙報社 啟

上海郵務管理局布告

凡寄往歐洲各國之郵件暫由海道通遞惟寄往俄國者仍可由西比利亞轉去特此布告

世界之鉄眼 歐洲風雲 週刊 第一期準八月廿二出版

歐洲風雲 陡起莫不欲知其真相 規世界大勢之轉移 列強均勢破壞中國危險 [illegible]

徇私偏斷聲明冤誣

稟爲濫用職權變案証據串押勒贖威迫平民泣求吊取契據印串調集前後卷宗秉公判決以昭定讞而雪冤獄事竊民祖田於前清光緒三十四年二月四月間因欠租… [illegible]

世上的名聲 東西的品質 頂好的修容品就是這個

双美人洗臉粉

凡臉上頭髮用本粉洗濯去垢增澤其効遙優于洋胰子 双美人牙粉及佳人牙粉何其品質優秀頗有奇効在牙刷之毛端少許而用之能保護牙齒其効實優他粉數倍也

總經理處上海河南路拋球場東亞公司書藥局

包愈立止遺精聖藥

京都天寶齋 凡購遺精藥必須認明牌號此丸有中流砥柱之力挽回造化之功確保當天下第一靈丹如不效驗原洋奉還

凡患遺精之症皆由腎水虧耗相火妄動或思慮太甚酒色過度以致心腎不交熱夢赤溲見色即洩久之面黃肌瘦腰膝酸軟四肢無力虛損勞傷由此起矣若不審治來根深蒂固恐急甚難治藥雖多對症者實少本齋深悉病源竟得異人秘方名曰陽必愈丸專治遺精冷精夢精等症服之奇功立見當日可止明知爲一身之根本精神充足則身體強健百病不侵如患遺精即陰虛腎虧之病作矣遠處信購郵政安速 上海二馬路西鼎新里石庫門內京都天寶齋謹啟

丸功同補益滋陰補腎輕者一匣包愈重者二三料除根永不再發若能連服兩旬大補氣血諸病不侵精神倍足生育後一舉成孕誠爲種子之要藥每元每料六盒洋五元○如外埠郵購洋七角雙方並用功效益彰

痔瘡內服靈丹

此丸治二十六種痔瘡無論生管或漏疼痛流水俱可服此立刻止痛 [illegible]

痔瘡外治妙葯

[illegible]

沈製 面 能 冠 成 玉 美 [illegible]

[illegible]

時報第二張

今天四大張

中華民國三年八月十三日星期四
舊曆甲寅年六月念二日

上饒李蔚成君來函

治愈咳嗽及頭暈眼花等症

五洲大藥房主人鈞鑒敬啓者鄙人舊冬患咳嗽一症延經兩月之久咳則頭暈眼花吐出之痰而且帶有血絲以致身體漸漸衰弱困苦異常實甚焦慮然所服之藥毫無效驗幸蒙家叔購有申報一份廣告欄內載有 貴藥房所製人造自來血一藥效力頗大囑余購服試看是特托友就近向衢州縣西大街中英大藥房購來兩瓶依法服之至三星期而咳嗽則止咳止則頭暈等症永第全愈今不再發也而精神亦覺爽飲食加增逢將兩瓶服罄所患之症若失足見 貴藥房有此靈藥濟世眞有回天之功專泐數行以鳴謝忱專此敬請

大安 陰閏五月十一日 教弟李蔚成鞠躬

(自江西上饒縣城外怡豐厚茶棧代發上海五洲大藥房錄登)

上海德商順和洋行

上等皮酒

啓者本行不惜重資在本廠創辦自造上等皮酒在中外各埠久已馳名此酒揀選上品佳釀所製成其味甚美其質溫和芳香最合時令亦可代茶之用益脾補精且能止渴如能常用大有益於衛生如蒙賜顧者請認明本行UB牌爲記

諸君欲購者請至上海博物院路十七號順和洋行或外埠分行面議零躉批發均可其價格外克己請嘗試之

上海 漢口 濟南府 青島 天津 北京 順和洋行
香港 廣東 公和洋行 謹啓

本行經理O&P威思格酒

中 英 房

強種 精血丸 之妙用

身體虛弱之人 概當一試此妙藥

身體虛弱皆由於精血不足今先述此丸補助腦系之功蓋精血充則腦自強而病退矣 例如頭暈眼花耳鳴心跳疲軟困倦氣促多汗不寐善驚肌肉瘦削精神委頓乃至男之陽事不振女之月經不調 服此丸則諸症去而能有子矣

治病最靈 種子尤穩

效略
滋補腦筋 流通血脈
調和臟腑 增長精神
開胃舒肝 強筋壯骨
扶元益氣 清熱化痰

(價格)
大瓶洋一元二角半 每打十二元
小瓶洋七角半 每打七元二角

總發行 上海中英大藥房 外埠各本分號均有發售

精力困疲者請看

培精生血第一補養之食品

牛肉汁爲補養之佳品世人皆知然配煉未精殊難得益市上所售之牛肉汁大抵用熱力製成每多變質入胃則有碍消化惟愛蘭百利牛肉汁則不同其精製得法既有五端曰富於易消化之蛋白質曰瓶塞如不漏氣則可久存不變曰汁肉無礙衛生之防腐藥品曰色鮮明而味適口曰全用壓力製成非用熱力也舉凡精神困疲腎經虧損腸胃乏力病後失調小孩荏弱以及婦女血枯腸熱等症服之無不靈驗暑天以此牛肉汁一茶匙和荷蘭水一杯飲之大爲有益冬令以溫開水沖服一茶匙補精生血誠最能補養之食品也每瓶價洋一元七角五分向各大埠各藥房零購本公司創設英京倫敦二百餘年今特設分行在上海北京路八號即郵政總局對門便是如蒙躉批格外公道賜顧諸公請認纛記爲記庶不致誤

愛蘭百利洋行西藥公司謹啓

南洋勸業會頭等嘉獎 驥製半夏

外埠函購郵局匯安◎本號分設◎無錫北門江陰巷內○杭州陳列所○南京花牌樓○天津北門外獅子胡同忠成棧內

[illegible]

上海盆湯衖絲業會館後(寧波路口)五開間門面獅香廬驥雲氏總發行所啟

現欲請人承接包售

上海禮和洋行

新運到最新式德國縫衣機器

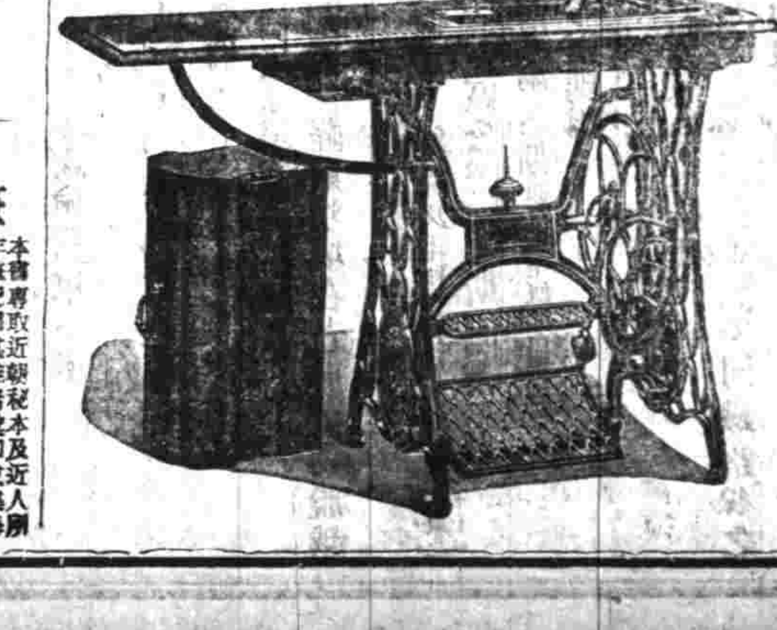

西門子電汽廠

本廠專造各種新式機器 謹略書於左以供 衆覽
載客及裝貨鐵路電車 懸空或地中電車 礦中應用各種機器
電燈廠各種機器材料 新發明省電華香燈炮 香式燈泡
海陸軍用最新發明得律風根無線電報機器及探險燈 旅行軍電話電報兩用機 應館劇塲醫院炮台鐵路船上用各種電氣材料 鑽石機
升降機 起重機 轉滾機
電汽鍊鋼機 各種抽水機
貯水所發電機 泉水發電機
電扇 電話機 電話機
軍用礦用鐵路用傳信記號
火警記號 穿骨電光機 各種醫用電器 電汽船 避電具各種電綫 各種電表開關
其餘不及詳載 本廠特派電學機學礦學博士及學問優美之工程師駐華以備 諸君垂詢一切 上海仁記路B字一號西門子電汽廠總行謹啓 分行設在天津北京漢口香港廣東青島等處

哥那生 GONOSAN 白濁丸

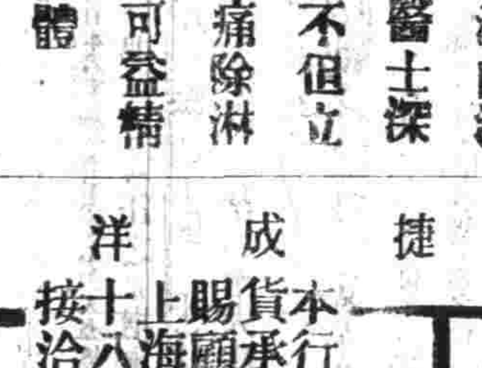

服法另詳仿單

專治男女五淋白濁 屢經萬國醫士深加研究不但立能止痛除淋 且可益精健體

發售處 各埠各大藥房

總經理 上海咪吔洋行

筆記叢書 第一集

本書專取近人所作筆記擇其佳者彙印成集長篇者一二三種或六七集先出第一集以後陸續出版每集定價五角目次如下
夢談隨錄此爲政治筆記
隨筆小記此爲遊覽筆記
遊屐琑記此爲軼聞筆記
柏林劇話此爲壽寮筆記
碧廬雜識此爲掌故筆記

上海 天津 北京 南京 有正書局

捷成洋行

工字鐵 水流鐵

本行常有現貨承蒙賜顧請駕臨上海江西路十八號本行接洽可也

電話八百四十六號

痔瘡內服靈丹

痔瘡外治妙藥

◎江漢關監督丁士源上交通部條陳請於漢口英界外後湖一帶開溝通江以免水患且可振游民部已飭京粵漢各路局籌辦（十二日酉刻北京專電）

◎報界同志會昨開會提議三事（甲）亞細亞報誤載德華銀行停付德公使向政府交涉須賠五千元（乙）鼓吹內債（丙）陸軍部聲言報紙有違條例即直接懲辦不由警廳該會呈袁總統尚未奉批除丙條可辦到外餘均無結果（十二日酉刻北京專電）

◎某銀行代表謂內債若付總稅務司以全權未始無把握云云可見銀團近頗有投資之意（十二日酉刻北京專電）

◎新任齊巡按使電告本月九日抵京候覲見畢即來寗履新（十二日申刻南京專電）

◎駐紮鹽城防營營長高廷福於被裁時造謠煽惑率眾作亂事敗私逃現經韓巡按通飭緝拿（十二日申刻南京專電）

◎韓巡按以民間呈詞司法處者多所不便就本署大堂旁設收呈處飭候補知事四員輪流充任准十二日開辦（十二日申刻南京專電）

◎馮上將軍電令上海鎮守使嚴防亂黨乘機竊發擾亂治安（十二日申刻南京專電）

◎賑務處昨日已將調查兵災戶冊繕齊送江寗縣知事以備散放（十二日申刻南京專電）

◎將軍署軍需課員沈汝驥外收發員湯枚均係裁缺昨由朱軍督送交錢塘道尹錄用（十二日申刻杭州專電）

◎屈巡按使以各縣調查學齡每起風潮幾至蔓延全省昨又嚴飭各知事幸勿操切從事致多藉口（十二日申刻杭州專電）

國內要事譯電

◎俄國公使喀魯奔斯基月底將自俄京抵北京（北京十二日德文報電）

◎梁士詒受任爲內國公債局總理（北京十二日德文報電）

公電

◎韓巡按使致大總統電 前以蘇省苦旱災象已成如荷鴻慈合籌備荒之策凡屬編氓同深感戴惟據各縣近日詳報其危險之狀有不能不爲我大總統陳者江北一帶數月無雨近雖迭獲甘澤秋成已不及半而蝗旱等蝗旱被重復因海水倒灌晚稻雜糧皆難補種綜計被災情形淮徐海爲最海次之徐揚又次之江南雖得透雨而田禾被傷收穫亦減又自上月二十外海汎暴漲沿海塘工險象迭出太倉嘉定寶山之方家堰一段寶山之東塘三段塘身沖刷存者不過咫許常熟之許浦崇明之…青龍兩圩被潮沖毀亦復岌岌可危現已派員搶修能否不致出險尚無把握前此以江北雖荒江南秋收尚及中稔猶可以此之有餘補彼之不足萬一海塘潰決是蘇松太三屬人民且不自保又安能救濟他屬况淮徐海一帶匪風素熾飢民嗷嗷相率爲盜設有亂黨從中勾引嘯聚成亂不獨地方糜爛亦恐轉貽南顧之憂及今以圖猶未爲晚擬懇大總統於蘇省驗契項下指撥銀廿萬元專備江南海塘搶險之用以今日財政之艱窘驟請撥發巨款固知萬分爲難然平糶之款雖有折耗仍可陸續收回遍年且顧全民食即可消弭亂萌蘇屬糧賦最重海塘果可無虞其所保全者度在百萬以上輕重相權利害自見國鈞身任地方不敢以行將去職玩視民瘼用敢披瀝上陳伏乞鑒察訓示施行江蘇巡按使韓國鈞叩陽印

◎韓巡按使致內務部財政部電 蘇省新設金陵蘇常兩道尹缺其經費皆未入三年度預算查道官制十三條載道公署經費另定之等語現在尚未奉有規定數目而該兩道尹業已次第成立應需之款皆待支發案查各道尹等前准內務部電當經酌核繁簡擬以蘇常道爲大缺金陵道爲中缺電復在案茲據該道尹等請領每月應需經費前來自應依據缺等飭知各該道大缺比照從前一等觀察使中缺比照二等觀察使暫時支給准飭認照發以濟要需除俟奉到規定數目再飭遵照支配造具預算細數並連同開辦經費一併詳送轉咨追加外合將蘇省新設道尹經費暫時支給辦法電請查照備案韓國鈞齊印

◎韓巡按使致江都等各知事電 江都泰縣吳縣常熟吳江松江南匯青浦嘉定武進無錫宜興江陰太倉崑山泰興南通上海各縣知事鑒省庫萬急本月軍政各費無款可撥該縣積欠丁漕尚未掃數務即報解否則無論何款先行挪借急需何日起解若干先復巡按使韓虞印

要聞

◉日本之加入戰局（大陸報總主筆米勒君著）

▲就近事觀之日本似將加入戰局此事異常重要蓋此種行動迫戰局終了必至牽涉中國之前途而西方各國在遠東權利地位之現狀亦必因而牽動也傳聞日本已以愛的美敦書致與德國者此說果確其內容如何殊不可曉就世人所知日德間殊無事件可爲開戰之資料故可推定日本所藉口之論據在現在局勢之下必於英日同盟中尋題目無疑也

▲然據世人所知之英日同盟日本在現局之下並無對德宣戰之義務今之爭端僅限於歐洲其問題全屬歐洲政治關係遠東之關係亦無之且不論如何情形凡同盟之國苟非同盟中之甲國求乙國援助則乙國無出而援助之必要然則日本苟出於戰者非爲英日同盟之束縛即全出於日本自已發生之意思二者必居其一假使由於英日同盟之束縛則必或由英國之要請或二者亦必居其一使英國而果請求日本助英抗德則其事殊耐尋味矣蓋目下聯合對德宣戰之各國則全未受英國此項之要請在遠東海陸軍勢力之超越德國似已綽乎有餘可不必更喚出一東方之國加入戰局以惹起決不可免之國際（中國兼有關係）及種族上之反動力也此時英法俄合力以抗德就大局之一方面觀之苟德國艦隊果敗於三國則遠東海上商業之限制自可解除其一部分夫英法俄三國遠東聯合海軍力雖優越於德國然有青島在則德人固可避去海上戰鬥而保持其根據之地且在海上亦未嘗不可爲多少作戰之計畫苟一旦青島爲敵國所得則德艦隊頓失其根據効力全隳與海戰敗創無異矣誠以別無他道可躲避於一中立海港之間以待戰爭之終局也

▲彼聯合之各國及一般之商業界有利於青島之被佔領者不過如是然戰爭既終彼青島及養此青島之鐵路若爲聯合各國中之一國所得在此國固無異獲一美味惟是各國在中國勢力平均一問題異常細緻牽一髮動全身彼今日聯合一致之各國則彼時能否慨然任其中之一國得此青島殊屬疑問即如俄國已在遠東享有極大利益之地位英國未必許俄更入山東且攻取青島非得俄合力不可蓋彼聯合各國之海軍力猶不足以取青島必得陸軍協助而後可然英法此時均難供給此等陸軍英國之東印度聯隊亦不適用獨俄能由海參崴輸運必需之陸軍且俄人於此事亦必樂爲之者也

▲英既不願見俄人插足山東矣日本則尤不願則日本之加入戰局蓋欲以佔取青島自任可知惟是俄法亦決不願日本得青島即日本牽入戰局亦非彼等所願不甯惟是英國亦未必願彼東方同盟國之攙入此局且望彼於歐戰進行之際勿於中國有軍事上之行動耳然使日本而決心攪此機會則英國及其他聯合諸國欲阻止其參加殊非易易今欲解此困難惟有德國自出提議以彼遠東艦隊幽閉於中立之海口而各國則保証勿攻青島青島不過一海口耳既與德國割斷交通決無影響戰局之力亦不致擾亂東亞之和平此次辦法於德人殊有利益蓋如此則彼不至失去在中國之權利與地位（除非在歐洲戰敗後牽涉最後之解決）而中國之國際現局亦不至牽動也

▲假使日本果在中國施行軍事上之行動而攫取青島於一西方暫時軟弱之國之乎此於西方各國在中國之利益必大擾亂而中國之利益受損爲尤甚此甚明顯者也又有一事甚明者則日本此舉之干涉必屬乘機插入蓋彼既無正當之理由而挾有一最後之目的固非乘機插入不可然歐洲之大戰既有種種間接之影響復加以日本此項行動中國前途亦將黯淡甚矣

▲至於本埠大局日本若果加入戰事（即不加入亦然）則美國保護西方各國利權地位之責任之加增愈益明瞭敢請當局者宜速力請美政府派遣美國太平洋艦隊全部及陸軍一二聯隊速來中國駐紮直至大戰告終國際關係穩平而後止不可緩矣

◉歐洲陸戰之區域（見字林報）

且下歐洲陸軍之戰場不下五處本報今以區域爲綱時日爲緯列爲一表以便研究其日期以報告戰事之電信拍發之日爲準

比國境內

八月三日 德國第六軍團向比國邊界毛萊斯納及歐本關進行其地在愛克斯萊茄派來附近

八月四日 德國第十軍團之一部分或其全部渡繆斯江第七軍團駐紮佛維爾司閉伐愛司鎮起火人民逃往麥斯脫利區

八月五日 德軍入荷蘭領土林堡省

八月五日 德軍攻里愛巨被擊退

八月六日 德軍續攻里愛巨被擊退譌倫斯軍全殲

八月七日 德軍請停戰

八月八日 德騎隊在里愛巨北渡繆斯江被阻

亞爾薩斯勞倫省

八月二日 德軍自勞倫入法境在西雷越界

八月五日 德軍第二隊自亞爾薩斯法境在芒脫貝利脫越境

八月七日 法軍入勞倫佔領維克及毛賢維克其地在盧奈維爾東北

八月八日 法軍抵亞爾克區離墨爾化斯西南十里

八月九日 法軍佔領墨爾化斯德軍退至紐弗白栗薔奇

八月十日 法軍佔領考爾瑪爾

俄德邊界

八月一日 俄德邊哨兵在潑勞斯根接仗

八月二日 俄邊哨兵攻德境華太江上之某鐵路橋並攻同鐵路線之密勞司拉芙均被拒退

八月三日 德軍入波蘭佔領某某二地

八月五日 德俄軍在邊界皮愛拉及鮑爾才門間交戰聞德軍敗退

八月七月 德騎兵攻凱巴堆俄兵死傷甚衆

奧塞邊界

七月二十九日 塞人拆毀散林及貝爾格萊特間之橋梁

七月三十日 奧軍圖過奢扶河及多瑙河被拒回

八月二日 奧塞軍在特林江上大戰塞軍圖渡特林江

巴爾幹半島

八月九日 土軍聚集堤台茄區附近之布國境內

上海 浴春池汽水 盆湯 浴堂 開幕廣告 電話一九六二

哮喘丸名滿寰球 蓋世奇方

[illegible]不論如何情形凡同盟之國苟[illegible]而挾有一最後之目的固非乘機插入不可然歐洲之大戰

八月九日 土軍聚集堤台茄區附近之布國境內

上海浴春池汽水盆湯浴堂開幕廣告

歷六月廿四日開幕

哮喘丸名滿寰球 蓋世奇方

◎歐戰聲中之中立問題

▲各國之照會 中國嚴守局外中立條規二十四條已經公布茲聞外交部按照原令繕就正式公文七份照會奧塞俄法英德比七國政府請求認可云

▲各省之調查 分電各省巡按使將軍鎮守使關於以下之事項隨時拍電報告政府（一）各國政府對於各地僑民之訓令及布告（二）僑居各地外人每日之出動數並其出動地之地點（三）駐各地各國領事等之舉動及行止（四）駐紮各地各國軍隊之調動並調動數目及其開赴地點（五）停泊各口岸各國軍艦之行動（六）各口岸各國商輪之停泊及開駛

▲籌備之機關 此次歐陸戰爭我國宣告中立且設有外交會議已誌前報茲聞政府以嚴守中立有許多煩難事故擬設專管機關籌備中立時應行遵守之條例聞此機關由陸軍海軍參謀外交交通各部組織凡與中立事有關係者每日輪班派員出席不日即將正式成立云

▲辦理之專責 政事堂平日一切公事皆由機要局掌管刻因我國宣布中立條規緊多事務較常增加數倍不能不有專員料理以專責任聞徐相國已委派少萱參議總司稽閱僉主事中亦擇派數人專任文件及收發事宜

▲閩粵魯奉長官之電飭 政事堂徐國務卿昨奉大總統令電飭閩粵魯奉四省文武長官以香港青島威海等處英德俄已宣布戒嚴恐將來不免有戰爭事情該沿海附近商民不免惶惑並恐陸海盜匪乘機搶掠應飭該處海陸各軍隊加意防護一面出示明白安慰商民照常營業勿得自相驚擾云

▲中立條規之趕印 局外中立條規已經公布現由印鑄局日夜趕印聞訂印十餘萬張即按照大總統令分寄各省巡按使張貼曉諭云

▲各使之滿意 各國駐京公使對於此次公布之中立條例極爲滿意以此次歐洲戰爭屢有波及東亞之虞若亞洲再捲入戰亂旋渦則世界商務將全部停止歐絕經濟界必受非常之巨創有此中立條例各國之在東亞者不復得爲敵對行爲戰爭之禍僅局限於歐洲一部尚爲不幸中之幸也所希望者在中國能完其中立之義務耳

▲外人之評論 戰事破裂歐洲各國次第加入自中國宣告中立英文北京日報之論調謂歐洲各國交戰其中不能有交戰之國侵入中國領土假此以苦敵人者者中國由日俄戰爭之經驗當深悉中立之難此次戰爭雖可以供人侵害中立之機會較少然而注且之問題論中國之能力頗似歐洲之弱國不能自全其中立之義務今旣以宣言中立爲正義之要求則其如何維持之法不能不詳爲討究如中國自問對於各國侵害其中立之舉動不能積極的有以制止之則莫如於其事務向於各國要求相當之賠償而於事前則無須嚴加干涉也且吾人於此所認爲有可研究者即爲中國中立究竟現在已否爲人侵害之問題如以日內所傳青島軍隊使用中國苦力之事視爲確實則中國似已不能無所干涉然爲之解者或以此等苦力居於青島非屬於中國主權之範圍此則係于人民自由之權利未可重視者也在於今日此問題或無暇詳爲討究然願中國於事後要求賠償之時猶能記憶之又據英文京報所論則頗贊美中國宣告中立之正當及中立條規之詳密然其中所視爲可成疑問者以爲關於庚子和約中所載之各國使館護衛兵及天津山海關間守備兵之一層據中立條規所規定此等軍隊不許加入此次戰爭而他處所駐在之各國軍隊似亦適用此約惟此中似有一法理問題存焉據庚子和約實以各國使館區域及北京山海關沿線視爲各國共同防守之範圍英法俄德等國固皆參列於此約者若此次戰爭使各國共同聯合之團體竟至解散則各國共同協約上之義務仍然存在與否實爲問題如其竟不存在則其不適用之期限內與否亦爲問題也次之所視爲可疑者則爲外國主權所在之領域如青島即其例也英德交鬨英國之不能無意於青島此固吾人意料所及者若英德爲爭青島而至於海戰則中國領海求其不爲所侵犯其事至難而中立條規固明明有交戰國不得於中國領土交戰之規定也然則欲使其規定發生效力中國將以何法御之乎凡此數層皆於中立條規中所視爲可供研究者願吾國政府及人民其三思之

◎香港之歐洲戰雲觀

▲大陸報五日香港通信云今日午後二時此間宣布戒嚴令義勇隊被召服現行軍役當道張布告示稱英德已宣戰電局檢查電報極嚴由教育司監督行事學校暑假中教員助之德國汽船拉茄布里號圖開出港被拘該船前於昨日由曼谷（暹羅京城）滿載暹羅米到此米已被沒收港口守衛嚴密西口已封鎖船舶僅准由東口出入經過船舶均須停留違者砲台即行發砲英國駐紮中國各艦現均聚集香港最近到者爲鐵甲艦[illegible]號及白倫白爾號一來自威海衛一來自上海法艦芒脫卡姆號杜拍萊號今晨由西貢到此現亦在港中澳洲巡洋艦康芒威爾司號三日內可到此聞該號到後各艦隊即將向北方出發云

▲頒布戒嚴令後全部警察均上差服務當道並令公民明日赴知事署自承願助理警察責任糧食價大漲人家均購備大宗罐頭食物有人圖屯積米穀華人聚居之高陞（譯音）地方已有小小暴動數起來店門口多有人聚衆喧鬧米店不得已將門緊閉人民均恐米糧缺乏無新到之貨金融緊迫將有乏食之憂金幣每枚一月前值銀十元有奇現已漲至十三元四角滙豐銀行提取存款者紛紛不絕華人多將定期存款取出而將珠寶首飾等物押存銀行各銀行至無鐵箱等可放不得不拒絕之云

▲華人頗爲驚惶大約由彼等全不知此間所以戒嚴必要之故已有人發議謂宜劃分一區域在此區域中貿易之人皆給以通行執照一紙至所以人心惶惶者華字報亦必須負責謠言甚衆有一最奇特驚人之說謂此間華人將全行逐出而人多信之迄今軍事當局尙未文有如何之章程惟已由香港總督委任一委員會專監督出售日用必要之物又凡爲當道所扣留撥用之物品則酌給物主以價值云

大陸報接西中所述關於英法軍艦在計畫中之行動似可以數日前某艾出口船所述途中見該艦隊正在開赴北方之說証其不謬至其北發顯然爲攻青島也

▲十二日大陸報云日本郵船會社經理人尼希（譯音）君昨接香港英國當道知會凡德奧二國人奉命前往歐洲從軍者或該二國人民之赴香港者請該會社船舶勿爲裝載因若爲裝載將視爲破壞中立之故若載有此等乘客則到香港後將拘捕離船云云尼希君謂據彼所推度該會社船舶若裝載赴美旅客則不論何國人民均不至受阻惟經過英國領土則不免有拘捕離船之舉上述之知會在外交上係以申請之式樣發出然日本郵船會社之經理人以爲其實際効力無異命令故昨日該會社郵船已拒絕德奧二國人同國從軍者之購票至前往美國之人仍照常載運云

◎濟南之歐洲戰雲觀

▲警廳奉飭示禁謠言 警察廳安廳長昨奉巡按使飭開以近日外間忽有一種謠言謂東三省將有戰事在言者以訛傳訛不辨虛實而人言籍籍實足搖中外之觀聽於地方秩序國際感情上均有窒礙切之關係亟應嚴行禁止以息謠傳云云昨特遵照出示商民嚴禁此項謠傳如再查有妄行捏造互相傳述者即行從重懲罰云

▲日本商船被拘之釋放 聞昨有日本商船二支在青島爲德人扣留後經駐京日使小幡氏與德領事交涉現該船昨已被釋開放矣

▲電飭禁止扣德華銀票 巡按使公署昨准德領事函開以與塞戰事發生德國雖列入交戰國然德華銀行行使之紙幣流由德國政府担保頃聞濰縣淄川兩縣鄒號對於德華銀票拒而不受並聲明如欲行使須按九折云云應請飭屬禁止以免恐慌等因聞已由公署當飭兩縣知事嚴行禁止矣

▲劉公島開戰之傳聞 聞俄國戰艦日昨已駛至劉公島意欲衝擊青島因德人設備海面魚雷遍布未敢輕進近日喧傳兩國已在該地開戰未知確否

◎青島戒嚴後之新條件

聞青島僑民華人因該處宣布戒嚴特公舉代表赴督署商定新條件各種已得膠督之許可茲探悉該條件之內容（一）係海灣內之舢板小船照常往來惟夜間不能自由行動（二）苦力作工工頭每日工食一元五角苦力每日工食五角（三）居民商行爲巡捕衙門抓去之自動車（戒嚴令頒布時抓去者）可到巡捕衙門領取（四）膠濟鐵路火車照舊賣票惟三等車暫時停開（其形似下等社會之人）准乘車離島昨有一形似苦工之商人上車三次均爲德人命之使下因青島近日凡事動需工人也）（五）現在食物價値由商會公平酌定不准任意增加（六）關埠士商有不明瞭之事可至督署詢問（七）德華銀行銀票由督署擔保（八）政廳所用工人一錢每晚支領云

◎漢口之歐洲戰雲觀

歐洲戰事影響漢口一切情形迭見本報茲悉日來市面愈緊鎭商務幾至停滯當道徒有維持之空論自顧不遑將來結局不可預料援將歐近事實撮要彙述於下（一）段上將軍會同呂巡按使已將大總統宣布之中立條約除正式照會駐漢各領事外並飭交涉員丁士源遵照辦理（二）漢口香烟打蛋茶磚牛皮各廠各堆棧各碼頭工人夫役共失業者不下萬餘名『時謀生之術誠可慮也（三）漢口租界保護問題當道本擬派兵駐紮因恐惹起人民恐慌匪徒反從而利用於是責成鎭守使杜錫鈞於租界附近之區認眞防守（四）漢口電報局近來每日接歐洲關於戰事之電不下數十起（五）美領事以歐洲各國之軍商多已回國租界防務緊要爰電調前此開往湘省之克斯兵艦昨已來鄂寄碇江中藉以鎭懾（六）漢口招商太古怡和日清各輪船公司因接滬電赴申者暫停鎭江俟得上海復電再行開往云（七）丁君義華因己有電致湖北當道謂歐洲戰事英人實行停運印土入口是禁烟之一絕好機會尙望極切進行云云（八）江漢關本己停止辦公三日以待戰事解決現稅務司以開戰不滯商務所有貨物仍准照常報關（九）房留漢口不能分身回國之歐洲人民洋食不能進口縱有陳物出售價格已漲至百分之一十（十）中國請照赴歐洲游歷者自應停止呂巡按使接外交部來電當即遵照辦理矣

◎安南之歐洲戰雲觀

▲大陸報八日海南西云此間法國總領事接殖民部大臣命令所有在印度支那之德國人民必須一律完全保護德人財產及利益勿得損害並令該處總督請美國領事保護德國利益殖民部大臣電中並述德人在勞倫及法國邊境對於非戰事人之强暴行爲據云有龍韋兒童一人約十五歲因以德軍前進消息報告法國防軍爲德人草率鎗斃又有勞倫境內梅茲地方之沙門君以洩漏軍事祕密之罪名爲德軍鎗斃又瑞西維萊牧師亦以同一罪名被殺

▲此間著名寓公多謂昨日電傳西貢法人對于德僑之暴動殆爲上述之官電所鼓動寓居西貢之法人對於該處德人斯畢丹爾君財產被毀一事均極不以爲然斯君居留印度支那已逾多年夙爲衆所敬禮一般人士亦多謂此項暴動爲匪徒所爲或則酒醉之後憤欲報復所傳德人之暴舉或確但欲搶刦斯畢丹爾棧房以圖自己利益耳至昨日西貢電稱印度支那之德人已全被逐出此間法人均不信之並引殖民部之電爲証

▲此間德國人則謂法國人所傳德人橫暴之說殊屬可笑以此等暴動乃違反文明戰爭之慣習故又謂西貢對於德人之暴舉若在靑島或香港決不至重演此劇因該二地警察對於外人之保護極爲充分足以彈壓一切暴動也

清快丸

清快丸是爲球上只一救急靈藥矣

清快丸特色

清快丸常不惜巨資精擇最高貴藥料爲所配合亦注意改良依最新最良秘方爲虔製以備治諸症神效迅速不但常服此丸補血氣轉弱爲强豫防惡疫於未發功效如神○故以早已各與全球家各界異常歡迎發達眞是鵬飛之勢世皆稱天下第一良藥寔清快丸特色而爲証也

清快丸治

●霍亂惡疾●卒中昏倒●頭痛目眩
●胃脘溜飲●惡心嘔吐●腹痛痢疫
●過食過飲●中暑傷寒●水土不服
●暈船眩車●精神鬱結●昏迷不醒
等一切危急諸症服之即能解毒通竅
眞有起死回生之功効靈妙

清快丸藥價

大鐵洋瓶裝 一千二百粒	洋一元二角
大美術鐵盒裝 五百七十粒全	六角
小鐵洋瓶裝 二百粒全	二角五分
大包（漂亮鐵盒裝）二百五十粒全	三角
中包裝 一百〇五粒全	一角二分
小包裝 五十粒全	六分

本舖 日本大阪 高橋盛大堂藥局

經理 上海 日信大藥房 電話第三五七〇號

各地大藥房洋貨舖均有代售諸君就近購買

大洋房分租

今有新造大洋房樓下出租開間甚大且極明亮在法大馬路公館隔壁如欲做銀行開報館及寫字間或樣子間最爲相宜如租者請至本行接洽可也庚興洋行告白

謀得利洋行

上海英大馬路東首第三號洋房後進樓上批發

軍營全隊樂器　水師馬步鼓號　京調二簧西皮梆子小曲廣東汕頭等戲片

各國風琴洋琴　大小唱戲機器　附送唱戲片目錄書本不取分文特此白

上等學堂脚踏風琴大減價每只計洋十二元五角

君欲享長命快樂之幸福乎

君若使身體强健能抵禦各種疾病則必可成此願望君身體肸壯輕健有力制勝各種疾病且血液充足肌肉腦系骨絡頭腦俱得加增能力

此藥風行環球各處已歷三十九年活人無算各國名醫咸稱贊此藥之價值承認其有强健身體之能力

司各脫乳白鰵魚肝油能確治以下各症 咳嗽傷風氣管發炎喉痛各種怯弱血薄氣衰瘰癧 以及血液骨絡各症 君若不願失望則當留意不購市上毫無價值之偽品

購者須認明封面漁父負魚商標因無此標其藥非眞也

司各脫乳白鰵魚肝油 (二)

善財五十三參圖讚

華嚴義諸經之玉而入法界一品盡善財童子在福城東見文殊長發心南三游遍詣五十取善知識一生經辦尤爲獲法界之要樞悟覺位之綱目啓淨土之漸次爲本局之妙門州塑息竟得妙冀諸畫寺所藝蔭著筆高氏金姓明則高後明初王爲無有有手敏後人時午多異特上週資以石大二定價角總平街有所正上海書局

'BIVO' 別福牛汁鐵精酒

TRADE MARK 'BIVO' 商標

BEEF AND IRON WINE

男女咸宜

體質虛弱者宜服　精血虧損者宜服　病後乏力者宜服　操勞過度者宜服

英京 上海 寶威大藥行

如索此品說文或第三號仿書函致上海寶威大藥行當即郵奉

上海圓明園路五號

總經理慎昌洋行

分銷處 山東路東方電燈公司 四川路寧生電燈公司 英大馬路德馨里匯通電燈公司

價值最廉

英華書館招生

開設經六十餘年（課程）上下午全日英文至四點時兼課儒書中西兩學皆有進境（資格）不拘初中高等程度俱收（學費）一學期納洋三十六元住宿生納洋四十元皆於入學時繳（開館）陽歷九月一日即陰歷七月十二日（報名）上午十點鐘至下午四點半須先付証金五元開學時併作學費住宿生帶之舖盖不來者不給還（校址）上海老北門九畝地○監院嘉

衛生注意

則神氣之內充可知

珂羅版唐招聖教序

時報第三張

今天四大張

中華民國三年八月十三日星期四
舊曆甲寅年六月念二日

百代公司

本公司將各種最有名最佳之唱片改良製成大片聲愈響亮並到揚州小調唱片數種爲請諸君到貨無多請速選擇是荷

農商部註冊

又一種最上品香烟　大總統牌

本公司發行強軍牌香烟已蒙各界諸公同聲贊美月餘以來中外各大埠已經一律暢銷足見有愚於衛生之有益價目之從廉不致於大雅本公司實深欣幸惟本公司之品目有限以事我聞脆口喫慕品質之優美香味之醇郁有識者自有其評無待本公司之多贅也本公司發行大總統牌即日發行

法界天主堂街同仁里第四十一號本公司發行　上海振華烟公司接洽可也

軍優牌美香烟　最強

本公司精選各種烟葉名目繁多均以上等烟葉製成性質溫和香味芬芳且無毒質有益於衛生大有裨益之香烟爲各埠吸烟家所稱許及其有過於世界各國之品也本公司發行強軍牌香烟以來中外各大埠已經一律暢銷各界諸公同聲贊美

烟品界無不歡迎之至所售各種烟有香光顧請移玉至法界天主堂街同仁里第四十一號本公司接洽可也　上海振華烟公司發行

上海廣昌瑞戒煙丸批發處

京都天寶齋◎人患痧症◎從速購試◎立能消脹平囊◎可以一刻而止矣◎宜愼且謹◎毋以自誤

立愈小腸疝氣限三日永遠斷根

本齋秘製小腸疝氣奇藥其靈效之神速可以推倒天下之疝氣藥也無論陰囊腫大陰核偏墜甚至坐臥不安痛苦難忍速將此靈藥貼於膀胱之處立刻陰囊縮小氣鳴便通消極至三日包好永不復發眞乃神藥也每貼一元每料六貼五元郵局函購當即回件信力自給京都天寶齋

手藝無效謝試立奏奇功每張一元二角如內服第一號戒烟九藥十年老病服九一料保可永遠不發上海二馬路西新里石庫門內便是○遠埠函購原班回件

本齋在京中外聞名…今因時疫流行…凡購藥諸君…作價六百文每盒一號二十四粒…並有…郵費…外埠加郵費…原班回件

告白

今啓者…州某某氏無名氏慨助大洋二百元特此鳴謝　鎭江濟善堂良所同啓

股票交通公司

本公司經理買賣各種股票如有交易請駕臨四馬路六號浦灘通商銀行樓下接洽　電話一八八一

臭蟲立斃藥粉

臭蟲立斃穩入睡鄉

中外各藥房及洋貨店均有發售

經理處上海天主堂街日信大藥房
經理處上海棋盤街家園九二三大藥房

彭壽堂藥房始創最靈藥

治白濁第一靈藥

此丸乃本堂獨秘奇方合天下白濁各藥而無如此功效神速無論新久五淋紅白二濁痛而且腫及諸藥罔效之症一服此丸立刻小便暢通消腫除痛去淋止濁及至三日痊愈者實有試驗萬無一失又速又安之妙藥也每瓶一元　上海三馬路西泰安棧下彭壽堂藥房

京都天寶齋　嫩面玉容散

此散治男女面上油膩黑氣暗斑雀斑粉刺疙瘩等患每晨洗面自然嫩白容顏秀異光澤明淨眞妙品也每紙大洋二角每打洋二元八角每匣小洋四角　上海四馬路中市三洋涇西

中國精益眼鏡公司

中國第一家自製吒力克鏡片

貴客如有患目疾者本公司另有眼科專家醫治

北京分公司開設在前門外觀音寺西頭第四十八號

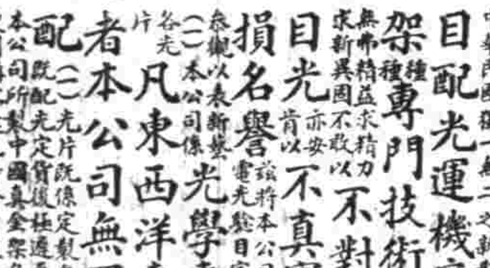

本公司自製各種光學鏡片願承各界交口稱美卽中華民國獨一無二之新製品蓋非特驗目配光運機磨片量面裝架專門技術爲惠顧諸君所目覩卽無帶精益求精力求新異固不敢以不對光之鏡片損人目光亦安肯以不眞實之僞貨自損名譽茲將本公司諸特色再佈於下

（一）本公司係光學專家所能造爲東西洋專家所能造者本公司無不能照造

（二）各種鏡片所需各機均可分別取用故不論遠近均能照配

凡東西洋專家所能造者本公司無不能照造

本公司所製中國眞金架已用色換（一）至一星期亦可出貨（二）光片旣係定製自與購現成貨不同然（二）光定貨最遲一星期亦可配就

使利購客起見特於自製金銀各架外添備西洋鋼及夾金鋼類各種架子…

上海南京路泥城橋東首電話三千八百九十五號

按照各人面部裝配

高德洋行

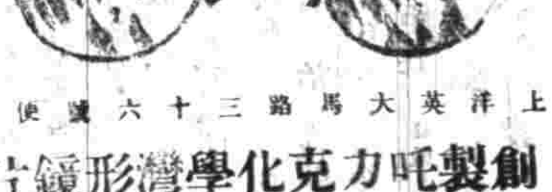

上洋英大馬路三十六號便是

創製吒力克化學彎形鏡片

凡患目疾者諸君欲配眼鏡一道頗爲研究以來近視老花等光不明近視與散光者使之清晰遠視者不爲上步之用卽近視者一面遠看亦能看淸楚再行配光以資考驗其光學之利用眞鏡片所可比其鏡片無色透明之光能立止其各種目疾至淸至潔光亮照人諸君欲配正光者卽請駕臨一試方知言之不謬也此種鏡片爲本行光學博士負責經理諸君光顧無任歡迎之至　同啓

清儀閣金石文字拓片

此張叔未先生手拓金石各器拓每片有翁覃溪題跋精印一冊定價一角長跋精印

上海棋盤街有正書局及北京天津蘇州南京分局同啓

請看新小說

下列各小說曾在時報按日登載爲讀者所歡迎人口之作茲彙印成冊首尾衛接閱之了然茶餘飯後之好消遣品也上海望平街有正書局及北京天津南京蘇州分局發行

空谷蘭	七角	雙淚碑	一角		
情網	八角	莫愛雙麗傳	三角		
阿難小傳	五角	雙雲緣	三角五		
寰球旅行	四角	曼殊珠	九角五		
女學生旅行記	六角五	上海裏人	四角		
諸金寶	四角	新西遊記	三角		
雌蝶影	三角五	梅花落	八角		

津浦鐵路開車時刻表

（民國二年十二月一號實行）

由天津開至浦口

站名	開車時刻
天津總站	上午五點十五分慢車濟南止；十點十分尋常快車每日開；星期六下午七點四十分特別快車浦口止
天津西站	上午五點三十五分（慢車）；十點三十一分（尋常）
滄州	上午九點四十五分（慢車）；下午一點四十三分（尋常）；十一點四十八分（特別）
德州	下午一點五十二分（慢車）；四點五十二分（尋常）；一點二十七分（特別）
濟南	上午七點十分慢車徐州止；下午八點零一分（尋常）；四點九分（特別）
泰安	上午九點五十九分（慢車）；下午十一點三十八分（尋常）；上午六點廿三分（特別）
兗州	下午十二點五十分（慢車）；一點二十九分（尋常）；上午八點三十六分（特別）
臨城	下午三點五十六分（慢車）；四點四十八分（尋常）；上午十點五十四分（特別）
徐州	上午七點十六分慢車蚌埠止；下午一點四十五分（尋常）；下午十二點四十分（特別）
宿州	上午八點四十八分（尋常）；下午二點零四分（特別）
固鎮	下午五點五十六分（慢車）
蚌埠	上午十點二十三分（尋常）；上午五點四十五分慢車浦口止；十一點卅分（尋常）
明光	上午七點四十五分（特別）；下午一點十三分（尋常）；五點卅九分（特別）
滁州	上午十點二十分（慢車）；下午三點十分（尋常）；七點卅九分（特別）
浦鎮	上午十一點五十三分（慢車）
浦口	下午四點二十分（尋常）；十二點零三分（慢車）；四點三十分（尋常）；九點零四分（特別）

由浦口開至天津

站名	開車時刻
浦口	下午二點廿分慢車蚌埠止；星期一上午九點五十分尋常快車津止；下午九點十分特別快車津止；下午二點四十分（慢車）
浦鎮	上午十點零五分（尋常）
滁州	上午十一點四十三分（慢車）；下午十二點三十分（尋常）；十一點十五分（特別）
明光	上午十一點四十八分（慢車）；下午一點五十二分（尋常）；上午六點五分慢車徐州止
蚌埠	下午三點零一分（尋常）；二點三十三分（特別）
固鎮	下午七點三十三分（慢車）
宿州	下午四點零七分（尋常）
徐州	下午九點四十四分（慢車）；五點四十九分（尋常）；五點二十一分（特別）
臨城	上午七點五十五分慢車濟南止；下午七點五十二分（尋常）
兗州	上午九點四十六分（慢車）；下午十點四十一分（尋常）；上午八點四十六分（特別）
泰安	下午一點十二分（慢車）；上午十一點十五分（尋常）；十一點零四分（特別）
濟南	下午三點三十八分（慢車）；十二點零八分（尋常）；一點四十三分（特別）
德州	上午八點四十三分慢車天津止；下午十二點廿八分（尋常）；四點五十五分（特別）
滄州	下午五點三十七分（尋常）；十二點零一分（特別）
天津西站	下午九點零五分（慢車）；二點五十六分（尋常）
天津總站	下午九點十六分（慢車到）；三點零七分尋常快車到；十點卅五分特別快車到

下關浦口往來公度時刻表

下關開	上午九點、下午十一點、下午四點、星期日下午二點一點二十分、下午十一點二十五分
浦口開	上午十點、下午十二點、下午五點、星期日下午一點四十分、下午二點十八分、下午一點三十五分

滬杭甬各路開車時刻表

由上海南至閘口

站名	開車時刻
上海	上午八點正（快車）；九點五十分（慢車）；下午二點十分（特別快車）；三點二十分（區間車嘉興止）
莘莊	上午八點二十五分（快車）；十點三十一分（慢車）；下午四點零三分（區間車）
松江	上午八點五十四分（快車）；十一點十四分（快車）；下午二點四十二分（特別快車）；四點四十八分（區間車）
楓涇	上午九點三十四分（快車）；十二點十六分（慢車）；下午三點十二分（特別快車）；五點三十二分（區間車）
嘉善	上午九點四十八分（快車）；十二點三十分（慢車）；下午五點五十分（區間）
嘉興	上午七點四十五分（區間車閘口止）；十一點二十分（快車）；下午一點十五分（慢車）；三點五十五分（特別快車）；六點十三分（區間車到）
硤石	上午八點卅五分（區間車）；十一點正（快車）；下午二點十分（慢車）；四點廿二分（特別車）
杭州	上午十一點零五分（區間車）；正午十二點五十分（特別快車）；下午四點三十五分（慢車）；五點四十分（特別快車）
閘口	上午十一點三十分（區間車到）；下午一點十分（快車到）；五點正（慢車到）；六點正（特別快車到）

由閘口開至上海

站名	開車時刻
閘口	上午七點三十分（快車）；九點二十分（慢車）；下午一點三十分（特別快車）；二點四十五分（區間車嘉興止）
杭州	上午八點正（快車）；十點正（慢車）；下午二點十分（特別快車）；三點二十分（區間車）
硤石	上午九點四十五分（快車）；十一點二十三分（慢車）；下午三點十分（特別快車）；五點四十分（區間車）
嘉興	上午七點五十分（區間車上海止）；十點三十分（快車）；下午一點二十五分（慢車）；三點四十五分（特別快車）；六點二十分（區間車到）
嘉善	上午八點二十分（區間車）；十點五十四分（快車）；下午一點五十五分（慢車）
楓涇	上午八點四十分（區間車）；十一點十二分（快車）；下午二點二十五分（慢車）；四點十七分（特別快車）
松江	上午九點三十分（區間車）；十一點五十九分（快車）；下午三點十八分（慢車）；四點五十一分（特別快車）
莘莊	上午十點二十六分（區間車）；十二點十八分（快車）；下午三點五十八分（快車）
上海	上午十一點二分（區間車到）；正午十二點四十一分（快車到）；下午四點三十四分（慢車到）；五點三十分（特別快車到）

滬寧鐵路開車時刻表

由上海開至南京

站名	開車時刻
上海	上午七點四十五分快車；九點三十四分三四等車；下午一點五十五分特別快車；四點三十五分尋常客車；夜十一點快車
南翔	上午八點三十一分快車；九點卅一分三四等車；下午一點廿六分特別快車；五點六分尋常客車
崑山	上午八點五十三分快車；十點三十二分三四等車；下午六點尋常客車
蘇州	上午九點五十八分快車；十一點四十二分三四等車；夜一點十分快車
無錫	上午十點五十分快車；下午一點三十三分三四等車；三點廿七分特別快車；夜二點十九分快車
常州	上午十一點五十分快車；下午二點十三分尋常客車；四點廿五分特別快車；夜三點十五分快車
鎮江	下午一點三十三分快車；十二點五十分尋常客車；五點四十一分特別快車；夜五點廿四分快車
南京	下午三點四十分快車到；六點十八分尋常客車到；七點特別快車到
江邊	下午七點五分特別快車到；上午七點五分逢星期一到此站

由南京開至上海

站名	開車時刻
南京	上午七點三十分快車；八點廿五分三四等車；下午一點二十分特別快車；三點五十分尋常客車；夜十一點快車
江邊	下午十點卅分快車；逢星期日到此站
鎮江	上午九點七分快車；十一點卅三分三四等車；下午二點四十七分特別快車；五點十九分尋常客車；夜一點快車
常州	上午十點五十七分快車；下午一點十分尋常客車；四點五分三四等車；夜三點十六分快車
無錫	上午十一點五十六分快車；下午二點四分尋常客車；五點廿九分特別快車；夜四點二十一分快車
蘇州	下午十二點五十七分快車；一點四十一分尋常客車；三點二十分三四等車；六點四十分特別快車；上午五點二十四分夜快車
崑山	下午一點四十一分快車；上午十點四十分尋常客車；下午四點五十六分三四等車
南翔	下午二點三十九分快車；三點五十分尋常客車；五點四十一分三四等車；六點四十分夜快車
上海	下午三點五十二分快車到；六點廿六分尋常客車到；三點廿七分三四等車到；上午七點十五分夜快車到

▲進口輪船▼

八月十二日（念一）禮拜三進出

順天	由甯波	太古公司
甯紹	由甯波	甯紹公司
聯和	由長江	怡和洋行
漢平	由漢口	漢陽
紹興	由香港	太古公司
安平丸	由烟台	大阪洋行
八幡丸	由日本	郵船會社

▲出口輪船▼

八月十三日（念二）禮拜四出口

大貞丸	開往長江	日清公司
德生	開往山頭	怡和洋行
飛鯨	開往廈門汕頭	招商總局
江華	開往長江	招商總局
鎮安	開往香港廣東	太古公司
聯和	開往長江	怡和洋行
江天	開往甯波普陀	招商總局
江興	開往甯波	甯紹公司
可貴	開往穿山舟山石浦海門	鎮章

八月十四日（廿三）禮拜五出口

安平丸	天津大連	大阪商船
天未明開往		
瑞和	開往長江	怡和洋行
大昇	開往揚州	大達公司
鄱陽	開往長江	太古公司
新北京	開往甯波	太古公司
甯紹	開往甯波	甯紹公司
博愛丸	午後三點半開往神戶	郵船會社

八月十五日（念四）禮拜六出口

南陽丸	開往長江	日清公司
八幡丸	早四點開往日本	郵船會社
大通	開往長江	太古公司

八月十六日（念五）禮拜日出口

基隆丸	天未明開往福州台灣	郵船會社

八月十七日（念六）禮拜一出口

大利丸	開往長江	日清公司
大德	開往揚州	大達公司

八月十八日（念七）禮拜二出口

薩貢丸	上午七點半開往神戶	郵船會社
築后丸	上午八點開往日本	郵船會社

八月十九日（念八）禮拜三出口

神奈川丸	早九點開往日本	郵船會社

中華郵政局收信時刻

長江　江華十三　晚九點
烟台天津　安平　又
汕頭　飛鯨　又
德生　又

英華書館招生

開設經六十餘年文（課程）上下午全日英文至四點時　中高等級俱備（學費）一學期納洋三十六元住宿生納洋四十元（開學）陰曆九月一日即陰曆七月十二日（報名）上午十點鐘至下午四點半鐘先付註金五元開學時併作學費住宿生信之暇而不來繳不給還（校址）上海老北門外寧波路九十號○監院嘉啓　小學堂內課程另有詳章

珂羅版嘉招聘教序

休諸公跋語計…康南海…宋佳本…可以助賬…凡居此…爲世之實…珂羅版印…好版權加實帖…本無多毋失交臂…每本四元印…

售處　望平街有正書局

衛生注意　楊叔山先生手蹟

彰德堂藥事…凡人年半百以往腸氣始衰則宜服溫補之品…奚凡百補品莫不服後乃見其效…其可取最後乃服貴室如意丸…

每册二角　志伊顯光旭許庭堅許仲儀許建封史庭允等跋　上海有正書局發行

接地方要聞

◉北京之維持商市談

自歐洲戰事發生已來我國政府業經宣告中立並頒布中立條規昭示中外但無知愚民或不解中立之原理其不肖商民或因此誤聽謠言自行擾亂不能安心營業是於國家前途大有影響日昨內務部暨京師地方各廳以及商務總會均有極淺顯之布告演說曉諭國民彙誌如下

▲內務部之解釋 內務部爲明白曉諭事照得西洋歐洲各大邦均同我國家一向和好邦交極厚的近來因與國同盟國開戰的緣故西洋各大國如英德法俄比等國都加入交戰團內且都是我中華民國的友邦不幸此次動了戰爭不能維持和平我國甚爲惋惜的現在我國已決定恪守外中立兩方面均不去偏向這纔是對待友邦的道理甚麽叫做局外中立呢各國的通例交戰國的兵隊不能設在中立國地界上打仗或走過交戰國的兵船不能設在中立國海面上開戰或是交戰國也不能設在中立國中招練兵馬可是中立國的人民也不能私到交戰國去當兵並不得接濟戰國的槍械糧餉也不得代造船艦供給欵項這是局外中立的普通規矩現在我國政府已將局外中立的條規宣布了我們國民自然應該知道的而且應該遵守的可是各國雖然打仗同我國的交情毫無損傷我國對待各國的人民應一律的保護敬重方不愧中立國的文明樣子不論各國的使館各國的教堂各國的商民財產統有完全保護的責任我國人民可不要誤會了倘若有等不肖匪徒膽敢藉造謠言生事并騷擾一定要照地方官嚴拿重辦的我們國民各自安分謀生不要驚怕疑惑這是本部解釋中立的意思凡我國民都應當體會恪守的此示

▲地方官廳之禁諭 順天府步軍統領衙門京師警察廳爲出示曉諭事現在歐洲雖有戰爭離著中國可遠得很呢與中國的市面却沒有關係就是各國在中國的商務也是照常與平時一樣絲毫沒有變動況且中國已經大總統命令宣布中立商務總會他是商界的代表恐怕你們不明白這個意思聽了謠言自已擾亂所以昨天發了傳單告訴你們你們想也都見著了自然應當照常好好的做買賣各銀行的鈔票向來大家通用在市面上的自然應當照常兌換不想近來有種無手信的謠言遇着票子變著詞兒各種的挑剔不肯通用這不是自已找着擾亂嗎前天本廳還出了告示勸戒你們不用去聽那些謠言照着你們這樣辦法要是故意的這就是有心攪擾市面是想着要受懲罰要是無意的難道本廳的告示商務總會的傳單反不如那謠言可信的嗎這也就太不明白太可惡了爲此本府本衙本廳再用白話告示曉諭你們不要再信謠言總要照常通用各種鈔票好好的做買賣如果再有挑剔的肯用的或是藉此要多加貼水的本府本衙本廳已飭有密查的人要是查著了可就要重重的懲罰你們決不能稍爲寬恕的你們或是大舖子或是小舖子都是好好的商人爲甚麽放著好好的買賣不做要去聽那些謠言找個不體面呢切切特示

▲商務總會之勸告 近來歐洲奧國與塞國開戰引動了德法俄比這幾個強國也都嚮起兵來自從這個消息傳到中國凡是關心時局的人大概都說此事雖是歐洲諸國的不幸恐怕我們這亞洲的中國也不免要受點影響要說所受的影響也不只一端其中最要緊的莫如商務歐洲既然開戰向來中外商人所辦的出口進口各種貨物必然因此減少商務既然停滯銀錢的周轉自然不如從前的活動了按說這個話固然也有道理但是一國之內原不是專靠着國外通商纔有商務的現在各國開戰我們對外的生意固然不免變動然而拿著我們國內自已財力維持我們國內自已的市面仍是有餘的況且現在文明國的戰爭兵精器利不久便要了結再說歐洲戰事我們中國並不干預現在我們政府已經按照萬國公法宣布局外中立在我們經營商業的儘可放心照常作自已的生意這並不是本會拿這空空洞洞的話來安慰大家因爲我們國內的財政自從革命以後直到如今方纔漸漸的恢復到原來的地步各項商務因此亦纔漸漸的有了轉機當這個時候我們商業中人所求的就是市面平靜經濟上不起恐慌方能謀營業的發達但是這個機關還是在我們商人身上我們自已要能安心營業照常作事這市面上斷不會擾亂的諸君要說國外的營業停滯將來銀錢的周轉恐怕要受牽扯據本會看來只怕是但知其一不知其二這是甚麽緣故呢諸君須知我們商業上所集者周轉的就是銀錢這銀錢周轉的機關就是銀行比如各國銀行未能照常周轉我們中國國家的銀行仍舊照常周轉現在我們中國最有力量最有信用的銀行如中國銀行交通銀行兩家這兩家所以有力量有信用的緣故因爲都是遵奉大總統制定的則例設立的有國家的法律保障差不多都算是國家的銀行所以這兩年以來市面上靠着這兩家銀行活動維持我們所受的益處實在不少即如從前亂時我們市面所見的都是外國鈔票那時我們暗中就算是靠着外國的銀行作生意現在市面所見的多是我們兩行的鈔票就此看來我們這生意周轉的銀錢直接間接大概都是靠著中國交通兩銀行的了我們既然有了這個可靠的國家銀行但從國內沒有意外的變故我們商業就可以始終靠著他兩家周轉況且現在歐洲的戰事本與我們國內的治安毫無關係此時我們同業應當同兩家銀行商議同心協力的鎮定市面日來兩銀行因爲國外的金融變動恐怕商民周轉不靈已經在天津造幣總廠添鑄大宗銀幣流通市面這件事諒大家也都曉得的銀行既有這樣的準備我們大家更當安心營業拿著信賴國家的心去信賴政府拿著信賴政府的心去信賴兩家銀行我同業必可受莫大的利益至於我向來交往的銀錢行號與我們同業本是休戚相關的更當彼此互相維持千萬不可自相驚擾無故的提存兌現鬧成辛亥年的樣子市面牽動金融恐慌結果下來還是我們商人受了實禍至今元氣未復豈不是天下無事庸人自擾之嗎本總會既是商業的總機關對於我們同業的利害最爲關切去年江南南京之變會將這維持金融鎮靜市面的道理向同業布告一次幸虧大家甚以所言爲是商業上並未受亂事的影響足見衆君都是深明利害的本會此次所言仍是這個意思請諸君就自己的利害通前扯後想想就知本會所說的話實在是切己的關係並非空洞的空言我們同業千萬照常營業萬勿發生紛擾這就是本會所最盼望的了

◉平政院之組織談

肅政史莊君蘊寬於昨日乘專車南赴滬寓一帶所遺都肅政史一缺暫以曾君述棨代理聞平政院自開院後關於行政訴訟案件叢雜該院院長事簽事各薦任官已呈請大總統任用外茲聞其委任之書記官如下第一庭黃厚成 張還英 郭曾琛 陶寶占 汪會武 學習書記官高際雲第二庭孫祖海 張傑驛 張懷瑾 張則川 沈壎 學習書記官周運泰第三庭王潔儒 孫光圻 范鴻勛 黃炳言 姚大榮 練習書記官高○熙記錄科主任 壽鵬飛 李嘉績 賈容照 練習書記官李士煌文牘科主任 王彭 陳韜 楊昭傳 李世勛 遊家彬 練習書記官章鴻遠 暫以升會計科楚崑瀛 陳曾培 學習書記 馬鑄源 庶務科 潘孝堯 宗樞 練習書記楊壽楠 問事所 高世芬 高鄂 收發所 關鵬九 朱鴻鉅 萬兆芷 李世勛又派管電報

◉縣佐官制之訂定

省道官制早經頒布茲又制定縣佐官制其內容如下 第一條 縣設縣佐承縣知事之命掌巡檢彈壓暨其他勸災捕蝗催科堤防水利並縣知事委託各項事務縣佐由巡按使委任咨陳內務部核准註冊 第二條 縣佐以設於該縣轄境內之要津地方爲限不得與縣知事同城設縣佐之縣由該管巡按使聲叙必須設置理由咨陳內務部呈請大總統核定之 第三條 縣佐駐在地方之警察由該縣佐承縣知事之命就近指揮監督之縣佐駐在地方之違警案件得由該縣佐就近處斷仍詳報於該管縣知事但不得受理民刑訴訟案件 第四條 縣佐辦理文牘及庶務得酌用書記員屢員 第五條 縣佐之經費由該管縣詳由道尹詳請巡按使核定之仍咨陳內務部財政部 第六條 本官制自公布日施行

◉黔省息烽普定兩縣之設置手續

貴州巡按使戴戡呈報本省息烽普定兩縣設置情形文云竊查前清時貴州貴陽府曾設有同城之貴筑縣安順府曾設有同城之普定縣反正後歸併府治嗣遵令改府廳州等名爲縣當呈請將貴筑縣移設札佐普定縣移設定南設治地點據報查得札佐地方附近省垣逼邇修文縣治北距遵義縣寥遠且與貴陽修文紫江等縣並峙一隅距省治遙北一帶勢難遙制于形勢利便之中擇地位適中之處謂莫若移治息烽較爲得宜 息烽在烏江南岸七十里南距省垣一百二十里北距遵義縣城一百八十里 西距黔西縣城二百餘里南距修文縣城九十里東距紫江縣城七十里近爲遵義入省之孔道遠爲四川入黔之咽喉控扼要塞堪以設置縣治所有貴筑一缺自應移設該地以資控馭惟核地距貴筑舊治已遠若仍沿用舊名殊覺無據查息烽本貴衞六屯地明末改設息烽千戶管理所其南四十里尙有息烽界碑議援以因地定名之義應即定名息烽至普定一缺原擬移設定南 該定南地方在安順西北五十里 當水城威寧等縣至安順縣入省之衝戶口繁密地勢開展前清時曾設把總駐防城垣衙署尙有地址以之移設縣治尙屬相宜自應仍將普定縣缺移治該處除將該兩縣缺遴員代理並飭會同鄰縣將應撥區域丁糧妥爲勘劃一面繪具圖說轉呈立案外所有設立兩縣治並將貴筑縣改爲息烽普定縣移治定南各情形是否有當理合具文呈乞鑒核訓示施行該兩縣設置稽遲實因委員踏勘反復詳審致稽呈報時日又新公文程式黔省尙未奉到仍暫用舊式中併聲明謹呈當奉批令交內務部核議具覆矣

◉武昌省宣布戒嚴令

武昌連日又起風鶴之驚段上將軍於本月七號下令戒嚴八號之晚尤爲加緊所有大街小巷遍放步哨軍警實彈荷槍如臨大敵此段上將軍來鄂第一次之僅見者巡按使署向來虛懈是時亦特別取締非有口號不能出入各城門早一點鐘即行關閉在探其戒嚴之原因謂黨人擬乘機大舉以省垣爲根據地其所以資謠言之材料者不過傳郴州兵變白匪竄回搆作事實以致談虎色變然亦絕非無因耳

◉王安瀾冒充劉同領銀之罰鍰

漢口俄總領事前月照會段將軍以前鄂省陸軍第三師長陸軍中將王安瀾冒充劉同往道勝銀行掣兌○欵當經據情電呈大總統以如果屬實殊犯刑事嫌疑所請飭行撤職交法庭訊辦之處應即照准已交陸軍外交司法部會照段公遵即將案發交湖北陸軍審判處詳細檢查以爲撤交法庭訊辦地步旋據該處長詳復遵提該被告王安瀾及伊姪王第修預審並加以調查王第修係王宸如之子其家屬曾在漢口緯昌里與劉同共居劉因亂民黨時遂被黎前督查拿倉皇逃避王第修所稱劉同遺失皮包一隻內有銀票一紙計銀一萬四千兩經伊檢得似屬可信王安瀾於第修赴行兌銀被行盤詰扣留時爲之辯護雖無侵佔爲已之意但其行爲實犯一種共犯侵佔之事實請組織軍法會審判決段公當照章派委上將銜王占元爲審判長中將杜錫鈞石星川何錫蕃爲審判官組織法庭會審公判去後嗣據該審判長等判決以王安瀾共同族姪第修侵佔遺失之所爲除王第修未成年十二歲未成年法律上應不認爲有罪外王安瀾按侵佔行原額以上之數處以銀一萬四千兩之罰金惟究係因連累較之侵佔入已者情節稍輕酌減二等處以七千兩之罰金段公查侵佔遺失罪尙無褫職之規定所有王安瀾暫予褫職處分昨已據案呈請總統准予開復矣

地方通信

◉河南通信

▲圖書館擴充紀事 河南圖書館自開辦以來歷有年所往因經費支絀並未加添各種圖書所藏僅是十數年前所有舊籍殊未饜閱者之心田巡按使念及此則擬將前教育司存儲原有圖書經費一千五百餘金撥交該館經理廣購新書若干種分配各館以資擴充昨更專員赴該館查看舊存書籍共有多少種類並令該館經理司事人等隨時點驗分類詳細造冊移送查核對於應添何種書籍一併開單呈候撥欵外購云

▲開辦大家遊地尊 日昨巡按使接奉農工商部來咨稱有僑商劉林森熱心中國礦產備有資本聘請英國礦……

滬濱英文專修學堂招日夜新生

有志專修英文者請至新閘路三角場愛文義路北福壁弄內本學堂取閱中西細章報名可也惟膳宿生務須從速來校報名恐不及幸勿自誤開學陰歷七月初十此佈

交通銀行廣告

總行 北京 分行 東三省 直隸省 山西省 山東省 江蘇省 湖南省 湖北省 江西省 河南省 海外

杭州西湖新新旅館八月六號開幕廣告

啓者本館爲便利旅客佐興地方起見特造新式洋房一所組織旅館取名新新地當孔道室對西湖交通之便風景之佳裝飾華麗空氣暢達內容完美實所未有頭等室大餐間定價從廉男侍者女傭人伺應周到如蒙士紳貴客距商欲臨本館護於杭州城站設接待處派招待員事迎

中國金星人壽保險有限公司廣告

滬江英文專修學堂招日夜新生

本學堂取閱中西報章報名可隨時惟膳宿生務須從速來校報名遲恐不及幸勿自誤開學陰歷七月初十此佈

交通銀行廣告

本銀行資本原本足銀一千萬兩開辦多年信用昭著專辦銀行一切交易各項存款無論定期活期一律收納承辦電匯信匯凡有商客存款押款不需提公道承各業界推許現正審查推廣國內外分行以便利之法以助交通事業之進行茲將總分行開列於下

總行 北京

分行 東三省 奉天 長春 吉林 黑龍江 哈爾濱 營口 大連

直隸省 北京 天津 保定 張家口 唐山 順德 北通州 豐鎮

江蘇省 上海 南京 揚州 無錫 徐州 清江 鎮江 蚌埠

山西省 太原 大同 石家莊 陽高

山東省 濟南 煙台 德州 青島

河南省 開封 鄭州 歸德 周家口 信陽

湖南省 長沙

湖北省 漢口

江西省 九江

海外 香港 星嘉坡

中國金星人壽保險有限公司廣告

素有經驗而新事認真者辦理人壽保險事業辦法萬分通融保費格外公道賠款異常迅速利息特別優大章程則務求社會之適宜權利則公諸投保人享受開辦西湖新新旅館六號開幕廣告風景之佳裝飾華麗惠臨本館諸君參觀… 本公司純粹華商創辦一百萬元結合國內殷實紳商 總局設在上海香港 駐局總董 唐紹儀 董事 伍廷芳 王正廷 周自齊 …

師法前之同行遍歷山東山西河南安徽江蘇湖南湖北各省查勘礦產以便開採未到河南請照章保護等語當由田巡按飭屬遵照按劉君如此熱心中國礦產具罕聞也

▲宜陽之戒早婚會　宜陽知事以該縣人民早婚陋俗往往男家急於娶媳男少女長相懸一倍尤爲非宜因遵倡辦戒早婚會一戒早婚會到處演說早婚之害以期革除而謀日漸改良早逐使便將不立案田巡按以該知事關心民瘼具見苦心良習貴洗深宜嘉獎飭該不宜換即止令妥慎辦理云

○杭州通信

[illegible]

▲[illegible]　甬紹道路 [illegible] 司近路工程處電告杭道尹 [illegible]

▲[illegible]　金華道尹 [illegible]

▲[illegible]　將軍署招 [illegible]

[illegible]

○嘉興通信

▲得雨未足　嘉興亢晴無雨禾稼將成枯萎知事哀君商勸誠求民隱迎合社會心理於本月四日起禁屠祈雨以冀下沛甘霖即晚天末黑雲陡起雷聲隆隆闔城居民歡悅異常以爲天心果可感格有求必應無如疾風過處僅灑淺花洗甑之微雨耳自五日起熱度果降陣雲四合而淅瀝雨聲檢測約二三分鐘即止如是景象每日或晚上必作數次綜計此四五日間容積不及一二寸差幸新秋已至朝夕已涼而岸水灌田暑可支持時就耳

▲巨盜越獄　巨盜俞有才係嘉興東北近鄉七星橋之禧塘人混充該處圩長專與客匪勾通爲伍已正法之盜魁夏正標互相聯絡狼狽爲奸前清案如山植經鄉里告發者不下數十起後來拿獲嚴辦該巨盜頗有貲財運動得免死刑判爲一等有期徒刑羈監獄署昨日不知如何疎于防範致被越獄脫逃詢長飛票嘉興縣公署請移文水陸軍警一體嚴拿據聞該盜不能遠颺於縣屬漢魏兩塘各村落加意搜查或可得其蹤跡耳

○紹興通信

▲紅十字會市醫院之呼聲　紅十字會紹興分會成立以來頗稱發達由諸會員本慈善施濟之旨創設市醫院延聘中西醫士備置上等西藥無論何病醫藥兼施故開幕三月偶偶而去者已不下二萬餘人惠及人民莫可言喻茲以開支浩繁來源有限經費竭蹶非凡中止而又不能由該會職員決議上說帖於商務分會請其設法籌款以垂永久該商會多慈善之士定能念該諸之寶起而維持之也

○南京通信

▲道尹經費咨部　金陵道公署組織伊始經費並未列入三年度預算昨財政廳詳請巡按使請將金陵蘇常兩道尹經費咨部追加以將定額

▲要求調遣水警　水上警察各鎮守使本無調遣之權昨通海鎮守使因歐陸戰爭恐內地伏莽滑起圖亂要求巡按使准其隨時遣調水警藉以綏靖地方巡按使已分飭水警廳長遵辦

▲律師充承審　律師鄭宗翰向指江寧區域行使職務昨無錫丁知事莅任伊始承審無人函約鄭君擔任此席聞已于昨日束裝前往

▲派員催辦烟酒捐　烟酒特許牌照捐前奉部令開辦迄今數月各縣仍無起色昨韓巡按使飭派委員多人赴各縣督同催辦以期早日集收巨款匯解中央

▲保護裁減軍隊過境　駐揚各軍裁減官兵百餘人尚未派員沓送訂於十一日乘輪由揚過鎮昨韓巡按使飭令丹徒縣劉知事會同水陸總巡吳小亭暨駐鎮各軍警於小輪抵岸時加意彈壓以資保護云

▲頒發警務長獎章　淮安警務長李久新迭經該邑商民來省臚陳剿除烟苗肅清盜匪各成績昨巡按使已據該縣查明具覆爰特頒發一等獎章以示鼓勵

▲知事反背初心　溧水縣三月不雨禾苗均被乾死幸該縣知事管云體恤民心禁戒屠宰同紳商學會每日赴本邑城隍廟焚香禱告行三跪九叩首禮天仍不雨管亦不求以作罷論後西南兩鄉人民出乾天會以爲求雨起見不測管知事反背初心且率令軍隊及城內警察將該會衝散並拿獲該會首領收押如何解決尚未定奪

▲鄉民沿戶借稻　句容縣乾旱不了民不聊生該縣東南兩鄉民乞食於殷實之家約有百餘人在東南兩鄉沿戶借稻並不擾害百姓該縣知事無法可施仍聽之

▲掃葉樓煥然一新　金陵清涼山掃葉樓爲六朝勝跡惜該樓向無恆產又乏歲修歷年風雨飄搖竟成危樓一角今夏該樓住持僧某悟某請省公署撥款修葺內務司長馬士杰關懷風化遂借名區撥助數百金託馬路工程處處長仇繼恒經理修葺煥然一新現正開築馬路直達山下遊者盡往一游

○揚州通信

▲派兵設防　駐揚混成第七十六旅張仁奎旅長訓探聞海州鉅寇仲八遣黨徒來揚擾搶劫邵伯仙女兩鎮然後攻取揚州等語言張旅長加意防範特派一百五十團一營駐紮仙女鎮一百五十一團二營駐紮邵伯以免意外之虞云

▲查辦烟戶　江都警務長張立瀛近訪聞縣知事署鄰近有私開烟燈之戶私自售賣烟片昨特偕同第三區朱區長前往密查拿獲烟婦二麻子及朱三瞎子等並有供人吸食之烟具即飭身着便服之長警將該犯等解送縣署聽候究辦矣

○松江通信

▲籌議平糶　縣知事周仲華君對於民事非常注意現因歐戰影響金融恐慌百物騰貴米價日增貧民謀食維艱特於日昨邀齊城鄉各自治委員到署集議平糶籌商妥善辦法以濟民食云

▲槍彈何來　城中區警務總局現訪聞普照寺南首陸阿三家有私售鴉片情事特於昨晚派警前往搜查祇查獲大土一小包餘無實烟嚴詰陸又搜出槍彈數十個一併押局當以事關私藏軍火非由局詢辦可以了事爰解請縣長轉呈鎮守使候示核辦第不知此項彈子究竟從何而來或云係去年已經解散之步兵因虧欠烟資以之抵押者此說亦未始非無因也

▲道教敗類　邵廟四房羽士俞友仁素非安分之徒嗜烟好嫖性尤狡獪該廟城隍神向有銅質印信一顆係明代由部鑄造頒用由來已久迨洪楊之亂印即失去亂平後由道記司稟准官府另鑄新印旋因開浚廟前照壁小河撈獲舊印一向將新印廢藏在四房內不料俞友仁近因小微鄉城隍廟士擬請鑄造神印彼乃施其欺詐手段竟將新印私行頒發騙取多金現邵廟各羽士因舊印篆文模糊當向俞友仁索用新印俞無以應付一味支吾經各羽士查悉情弊昨已聯名公呈縣知事准爲究追矣

▲議新廟貌　南鄉關海濱莊地方向有龍王廟一座士人之迷信神權者僉謂龍神靈異有求必應適因天時亢旱河水淺涸農人戽水灌田頗不易易遂聚集龍王神前虔求借潮神靈顯感佈允潮汛陡漲各鄉田畝均得顧以戽灌禾稻欣欣向榮該處董者成歸功於神現該廟屋漸就傾圮羣議籌集款項爲神重新廟貌以答神靈云

教育思潮

英美德法大學教育之比較（王寵惠）

（送清華學校赴美留學諸君演說詞）

諸君由清華學校畢業赴美留學中華書局開會送別余得列席與同人共祝諸君乘風破浪使得安穩易勝欣幸之至以諸君之英姿卓犖留學於世界莫大共和之先進國實爲與吾國敦睦誼之友邦其必備受歡迎俾諸君各得盡其所學而無所秘惜諸君學業前途詎可限量將來學成歸國展布鴻猷增進文明轉移運會豈異人任夫國家之富强惟賴學爲惟一之先務世界文明國無不崇尚教育而尤以英美德法四國之教育爲最美備諸君留學於美國大學要不可不知美國大學教育之所趨重且宜兼知英德法三國大學教育之所趨重而後可以比較其異同得失雖然教育之道非一言所能盡之四國者文化各殊其教育制度茍非教育大家窮研其國故而爲最精詳之比較不容輕爲評論茲姑就余之所經歷而感觸者爲諸君略述一二初非有獨得之奇尤未敢師心自用也夫英美德法四國大學之教育大率英美則力求實用而德法則精研理論此彰彰在人耳目者更詳言之則無論何種科學欲求思想之高尚條理之周密殆無出德法之右者蓋德法之爲學必研求精深之理而更求有以貫穿之即在英美大學中一言及高尚之學理鮮能出其範圍此德法之所長也若夫英美則異是而英美之中又自有辨如美之大學教育注重實用無論爲法律爲政治爲其他科學凡爲學子致用之所必需者則語焉惟恐其不詳詳矣猶恐其不盡必使人於應用時毫無遺憾而後已至若非學子所應用者不過使之涉獵以備一科而已初不強人以深造故畢業於美國者言之雖或未能成爲一家之學說而用之實臻左右逢源之境此美之所長也至英國大學教育其理論既不如德法之高其實用又不如美之切然而英國有其特長者則在養成高尚之人格使人知立身於天地間何以爲人而其所以教之爲人者莫不爲人生必具之智識且於文學及歷史均甚注重之要則其人詢足爲溫文儒雅之人矣亦謂由是可以窺百家之書而得古今故世界人格之高尚及社會程度之增進殆無出英國之右者此英之所長也綜以上數端一言以蔽之曰四國大學教育之趨嚮德法在養成科學家美則在養成實際家而英則在養成君子人此其大較也今姑舍教育問題而一爲目於諸國大學學生之習慣此固於留學有必經歷之境而於教育亦有莫大之關係或亦諸君之所樂聞也上述四國中獨法國似無特殊之俗聲或由於余在法之日較淺見知聞知或少然其無特別可稱道者固可斷言也今以英美德三國言之夫英美大學之遊戲馳譽於全球殆無不聞之者以美言之其最盛者則莫如蹴鞠一戲其會也來觀者恒達十餘萬人男女老幼提攜道路莫不以赴會參觀爲務而觀者對於遊戲之生徒必有所繫屬設如甲乙兩校競賽屬甲校者則執甲校之旗屬乙校者則執乙校之旗兩方競爭中何方占勝一籌則屬於此方者不勝其喜但見旗之招搖天日爲蔽迨一方偶負一籌則屬於其方者不勝其憂其得失之關係觀之幾無異於兩國戰爭而勝者之榮過於畢業試驗之居首者多多尚足異矣夫大學之設乃所以造成專門之人才耳胡爲乎學業之成績反遠不如遊戲之獲勝此吾人所百思莫得其故者然非無依也夫蹴鞠之戲所以施之於大學生徒者其爲重體育固矣然體育固不必如是即尋常於體操亦爲之足矣必開如斯之大會而鄭重之若此此其中殆別有深意存焉竊其意更在教學者以處世競爭之方也夫競爭之道有正有詭詭者小人之爭而正者乃君子之爭也所惡於詭者惡其相傾陷也其居心則利己而損人其爲術則射宿而詭遇於是此以詭施彼以詭報互相傾軋卒致兩敗俱傷雖有一時倖倖成功者終無以自存於世若夫堂堂正正之爭則不然夫蹴鞠之戲觀者如堵十餘萬目之所視十餘萬手之所指已不容稍有詭得況加之以老於蹴鞠者爲公正人嚴爲監視一舉一動少有不正立予制止勝敗得失尋常事耳孰肯以詭得倖勝而自敗其名哉其監視之嚴若此故其爭也有不得不出於正者是以勝固光榮敗亦名譽於此可見君子之爭非所以相傾而乃所以相成焉然則蹴鞠之戲其爭之物雖小其爭之道大哉推斯道也豈獨於大學蹴鞠爲然人之終身處世蓋無往而不在競爭之中即無往而不應由至正之道是區區一戲事而其所以教學者乃無窮也英國大學校學生習慣與美國同無待贅述若德則別開生面焉德國大學最重決鬪其事既爲法律所禁故決鬪之會必秘密開之此則猶爲吾人所不解夫其事既爲法律之所禁而習慣猶重之者何哉余之在德也久懷此疑欲一觀之以窺其奧顧余在會外課之於會中人而後可時同余往觀者尚有吾國同學一人鼓勇以往至則未決鬪也其會中之公正人及醫士固已環伺其他參觀者甚多而決鬪者乃抽利劍寒光奪目復加磨礪談笑自若繼以歌聲若不知有格鬪之危險也者斯時也余友不勝戰慄忽然昏暈余不禁歎吾中國人之性儒弱若是其甚也余友既行余仍留以待及決鬪開始擊刺之便捷各極其事其攻守之方均有一定之準則道至勝負既分而後該止於監視者於是醫士爲之縫創口凡一切止痛之藥均弗用而受傷者非惟忍痛不呻且並言談自得蓋德俗重決鬪其面有傷痕者爲榮參所歸尤以多爲貴故自賈其勇以求之若此較之英美之遊戲尤足異矣夫決鬪雖爲法律之所禁而政府固亦優容之者豈無故而然哉其重體育故競爭曾不亞於英美而其用意則尤有過之者德人之立國不有所謂鐵血主義者乎使必待兵革從事之時而後崇尚鐵血則所以行此主義者亦已晚矣故欲鐵血於戰時必先於鐵血於平時其尚武之精神將非決鬪之功而從至於時耶夫英美大學之遊戲德國大學之決鬪皆學校外之事於教育之關係世罕稱之而余獨爲諸君言言之者誠以輔助教育之道莫過於是也若夫講體育之良法示競爭之正軌養尚武之精神三者兼而有之亦具述如上矣雖然猶未有盡蓋天地間萬事萬物以動而進化以靜而退化故西人之性喜動吾國黃老之說以清靜無爲爲貴自漢以來施之政治習爲風俗二千餘年深入人心終致成爲尊靜不尊動之性癖以致不能進化此其故由於人心之死而人心之死則由於清靜無爲之好尚有以致之然則英美大學之重遊戲德國大學之重決鬪其精義一則養成喜動之風一則使之動而得其當是以人皆日強國勢日上吾國學者顧可忽乎哉諫丁格言曰强健之心必存於强健之身余願諸君此行有以勵斯言則余之所以祝諸君之健康者豈有既哉

時評二

勿以戰事牽及民食（笑）

無錫麵粉運寗上海麵粉運粵均被阻留夫歐洲戰事耳其影響至於本國流通糧食亦加阻礙則勢必至於民食問題將起恐慌吾國當道又往往局於一隅此不可不由政府早爲之維持者也

初印絕妙好詞箋出版

絕妙好詞爲文學家人人欲手之書然苦無佳本爲德茲得初印精刻佳本特點石精印爲三冊共一布套定價大洋七角上海望平街有正書局及北京南京天津蘇州分局同啟

大源製鹽公司假座愚園開會啟

逕啟者本公司准於陰曆六月念六日下午二時假座上海愚園開股東大會報告收股辦理及選舉董事監察等事敬希已入股者請執收據至成都路口成都路善慶里五百六號駐滬總事務所取入場券以資接洽除函達外用特登報

大舞臺廿二夜特別拿手好戲

大減價 二等三角 三等二角 正廳三角 包廂五角 特別官廳 五角 包廂七角

小桂枝（花園落子） 蓋俊卿 直(小桂)芬 張雨亭 七歲紅 呂月樵（取長沙） 三麻子 賈璧雲（小如意 雙） 與小桂芬 李春來 小達子（全本） 沈韻秋（落湖）

第一臺廿二夜特煩拿手好戲

大減價 五角 特別 包廂 七角 包廂 五角 正廳 三角 二等 二角 三等 一角

劉壽峯 張德俊 馮志奎 唐靜庵 朱素雲 小(楊月)樓 蓋叫天 双處(李三鼎) 明海山（分） 八歲紅（落） 張春海（馬） 趙君玉（湖） 執吳小(四本)石 拳（蛸蜓） 扇

競舞臺陰歷六月廿二夜戲

特請前新舞台全體超等優員 假定二馬路新新舞台原址
大減價 特別包廂五角 特別正廳三角 頭等正廳二角 三等包廂一角

林樹森（金山寺） 劉慧霞 劉漢臣（三娘） 馬妙儂（教子） 毛韻打 馮子和（嚴嵩） 夏月珊 趙文連 周鳳文 毛韻珂 夏月珊 邱治雲（新排 三笑姻緣）

法界迎仙鳳舞臺男女台演

六月念二夜准演

小鳳池 孟鴻茂 牛桂芬 王祥雲 小吉瑞 周福全 陸菊芬 小阿四 媚香樓 四盞燈 術家 俄國

羣仙茶園廿二夜戲 正廳一角

張寶仙 小桂芬 陳彩霞 小蓮英 小蓉仙 小長庚 小上飛 草上飛 花鳳仙 紅菊花 翁梅倩 小寶仙

杭州第一舞臺

中華民國三年八月十三號（夜戲）（舊曆甲寅年六月念二夜）

王蕙芬 陳水奎喜 趙月來重 水上飄臺 小金娃 張月亭 林鬘卿 綠牡丹 陳永奎 應寶蓮 趙月來 于振廷鎮

丹桂

寶善街丹桂廿二夜戲 正廳一角

趙鳳雲 桂云峯 小奎官 馬勝奎 趙鐵山 高榮奎 小奎官 陳飛珠 三旦 趙紫雲 張文艷 紫子雲 小桃紅

長板坡（陰陽河） 全本萬花船

商辦鏡花戲園

六月廿二日戲

潘得勝 裘湧棠 小鳳彩 任子辰 俞大宗 陳也秦 陳小貴 胡鳳林 陳兆峯 周昌順 林芳錦 張寶香 趙虎豹

萬花樓 挑簾 節孝圖

六月念二夜特別拿手好戲

高銀寶 潘得勝 裘湧棠 周昌順 陳也秦 蓋天寶 陳小貴 陳素云 林芳錦 小鳳彩 胡鳳林 陳鳳仙 張寶香

反西岐 鷹松 圖

春柳劇場

英大馬路東口謀得利戲園原址 電話一九九〇

新劇同志會全體登臺

愛慾海

座不分等一律大洋五角

大舞臺

六月廿二夜准演拿手好戲

七歲紅 賈璧雲（雙大劈棺） 呂月樵（取長沙） 小達子（全本落馬湖） 三麻子（取長沙） 李春來（全本落馬湖） 張雨亭（奇冤報）

第一台念二夜特煩好戲並送念四孝圖執扇

特別包廂 特別官廳 頭等包廂 每位一把 半票不贈

惠羅

南京路十二號

在東方運銷靴鞋最大之公司

本公司適於歐洲戰釁將開之際運到上等英國皮靴五百雙現已售去三百餘雙目下歐洲戰端已開兌換不佳則本公司下次運來此項皮靴必須增價至每雙七元方能出售但本公司現尚有開戰以前所收到之貨故定於在本星期內仍照每雙價洋六元出售此種皮靴週身皆用英國最上等之皮料所製倣照美國最時新之式樣黃黑兩種皆有備新 各界惠顧

諸君 駕臨觀覽雖不購買亦儘可隨意本公司並有各種女式走鞋其尺寸以及價目之大小皆有本公司夥友皆能操中國語言接洽也

惠羅公司白

民鳴新劇社

滿台五色電光燈彩新添五彩奇巧佈景

每日加演 夜加演

最新中國活動影戲

特請最優等著名新劇大家今夜一變登台

六月廿二夜准演 九十十一十二本 惡家庭

民興社徵求新劇本

上海新劇已稱極盛新劇人才亦如過江名士多于鯽矣本社之設乃欲超出尋常獨樹一幟羅致國中最高等人物組織一美備完全之新劇社社員無時下習氣演劇者有功世道現在刻意籌備租定法界歌舞臺舊址於陰歷八月初一日收齊房屋擇日開幕除聘定當代著名文學家小說家新劇家數人編製劇本外更求 海內文豪惠賜劇本以匡不逮本社謹訂投稿條例如左

一來稿須裝訂成冊先書劇名次總說明書次幕目每幕下注明布景次登場人物表次本幕說明並須規定主要之說白 一來稿後幅請注明通信處俾或不用便即寄還 一本社酬勞投稿者分三等辦法頭等每齣奉酬三十元二等二十元三等十元劇本極長者特別加酬均由本社定之 一來稿須寄申報館二十七號信箱或三馬路嘉環里蘇荔棠牙醫生

大觀園新劇

南市久大碼頭外灘

特請著名新劇家

客串倪敏新

念六七八本 五七碑 血淚

新華園

憶定盤路西一號

內容之優點

英法大菜 日本人魔術 五彩影戲 林步青灘簧 中外烟火 幻術家戲法 各國名酒

三星☆奪命藥水

三星奪命藥水具有回生之功凡霍亂吐瀉抽筋絞腸吊腳螺痧一切痧症牙脈伏堅閉四肢厥冷脈神昏以及肚痛下痢航海嘔吐食不治化跌打重傷鼠疫等疫重症投之無不應驗如神萬勿輕視如服後吐出必服至不吐止切莫因吐出不再服致誤事並無病之人服之能預防疫症仁人君子購備施送其功德無量每盒二盒售洋一元每一盒四瓶以上每盒洋二角五算減一元算總行所上海實善街中國化學工業社

三星☆牌蚊煙香

每盒一打 每小盒五分 大洋三角六分

總發行所上海寶善街中國化學工業社

德商瑞記洋行

本行經理德國最大名廠謚吉之電燈及一切電氣需用物料並美國著名西方電氣公司之德律風器具凡爲電氣所用物料無不全備如蒙惠顧價從廉

分行開設在 香港 廣州 九江 漢口 重慶 天津 牛莊 京 長沙 外國總行在 英京倫敦 德京柏林 美京紐約

吉房招租

爰文路愛文坊新造三層樓房三開間大面積房屋有高大面及各種進出便利 台屋俱全 欲租者請至四川路滿庭坊內泰號可也

道制新地圖

附縣轄表

一切新地圖均不適用現爲民國新定價洋一角五分外加郵費三分從學校批發上海直接批發格外優待新書社洋號四法界房租正書坊代 各發行

盤店聲明

啟者今九江路十六號門牌廣仁信烟店欲遷移別處願將全店生財器具裝修等項出盤與廣和等業於六月二十日揭下往來帳目均歸廣仁信自行理清與廣和無涉恐未週知特此聲明 廣和謹白

中明失票

今遺失莊第九號八月十五日期票一紙計一百九八元正已向莊設法追得作兩別人拾得勿作爲廢紙實收昌莊特白 源昌

永年人壽保險有限公司

諸公亦欲於生時爲妻子謀富財乎或積資以爲之保衛乎然而意外之阻力良多惟壽險爲最穩之保衛策未雨綢繆莫若保壽欲知細情及費額者請詢上海總經理烈士可也總公司設在上海廣東路十號

時報第四張

今天四大張

中華民國三年八月十三日星期四
舊曆甲寅年六月念二日

參茸虎筋 海狗腎廣嗣金丹

本廠分設○杭州陳列所○南京花牌樓○天津北門外獅子胡同忠成棧內○無錫北門外江陰巷內

本廠秘製人參鹿茸靈芝野虎虎筋海狗腎汁壯陽種子廣嗣金丹老年少年分爲兩種蓋人身未有此身先有此腎故腎爲先天之源五臟之本十二脈之根而性命寓也但人身從情慾而生不免爲情慾所累以致後天戕喪精竭陽虛如夢遺滑精精寒或未交先洩既交不射或舉而不堅 [illegible]

[illegible]

上海寗波路口五馬路 絲業會館 崔氏瓣香廬

上海德記洋行告白

[illegible]

浙江 山東 安徽 江西 江蘇財政廳諄勸商民依法貼用印花稅票以享保護權利廣告

查印花稅法早經頒布凡在開通邑埠已經逐漸遵行而風氣閉塞之區至今 [illegible]

[illegible]

牛夏露 包愈咳嗽 永遠斷根

彭壽堂藥房始創順氣化痰止咳四寶牛夏露眞正功效此衆不同◎招請各省批發經售◎函購由郵通知爲憑郵票不收

[illegible]

兜安氏秘製保腎丸

背痛 腰酸 風濕 淋濁 水腫 筋疼 骨痛 皆腎 乏力 所致

內腎虛弱爲害於全身若不醫治勢必釀成不治之症兜安氏研究有素秘製保腎丸專治腎虛經驗已久信服衆多凡腎虛所致各症無不藥到病除好在是丸功專內腎膀胱不碍脾胃性既和平味復甘香治補兼行淘腎弱之良劑欲起沉疴而享高壽者曷請試之始信我藥之奇效也

介紹衛峙醫院 電話七四五

[illegible]

寄售 明代名臣墨寶第九集

分發行所 南京奇平街有正書局 蘇州都亭橋有正書局 天津東門外東馬路有正書局

總發行所 北京琉璃廠西門有正書局 上海望平街有正書局

此集爲楊忠愍公所書祥原稿乃書其師徐少湖者以浩然大誠正義烈之氣發爲文字當與顏平原文文山兩公所作爲 [illegible]

本埠新聞

紀事

◎上海之關於奧塞戰務消息（十四）

▲十二日大陸報云日本汽船尼哇（譯音）丸昨日卡十拉是（譯音）須濕據云星期一晚在馬鞍島附近離上海約六十英里海面爲一德國大軍艦令其停輪迨詢明國籍後准其前行

▲昨日本埠接有消息謂日本軍隊四萬五千人已裝載輪船開赴某處

▲日汽船尼哇丸之消息既到滬上又當道發出通告謂目下海面已不安全尤以北方爲甚故本埠航業界大起恐慌印度支那汽船二艘本定今日（十二）正午開赴威海衛烟台天津現已展緩開行太古公司所有郵船開否亦在未定

▲英國輪船公司東方號於星期日離滬月下仍在門司停泊因恐離去日本海面不穩之故又該公司汽船尼羅號及瑪爾泰號亦仍在日本

▲本埠著名某歐洲定期郵船船主昨接海電暫時勿離上海由此可見倫敦已難保証上海口外之海面絕無德艦之踪跡

▲此間盛傳日本郵船會社之一各汽船已裝置礮位昨往本埠分社詢問據云不確並聲明該會社各船無論如何必照表開行惟各船所載運出上海之貨物已經大減且有某某保險行家對於各船在日本海面所載貨物亦令保戰險保費由一分以至二分照目下情形恐此例將成普通辦法日本商業大受影響頗爲可慮云云

▲海參崴俄官發出通告謂凡開赴該港之一切船隻必須先駛至離該港礮台八英里之阿思考爾特島由海泊司檢驗黑龍江海灣島嶼利海除俄國藤記捕鯨及裝運小舟之汽船外一概船隻均不准航行

▲閩南京滬甯鐵路公司交將德國銀行所運現欵五十萬元扣留 經本埠德總領事照請滬海道尹楊君於星期一日電致南京交涉員請將該欵交還 因該欵係運往濟南補救市面之故 現信南京關於此事之當局正在談判中

▲匯豐銀行於星期一日由火車解現銀一百五十萬兩至北京 大約到南京後換載江輪至漢口再由京漢路北發 昨聞尚有第二批五十萬兩亦由此路運赴北京 此二宗欵項均作救濟北京市面之用 因北京多數外國銀行已停止付欵之故 當局於此事頗守秘密 致外間誤傳係運往孟買云

▲招商局輪船過濾號星期一日由汕頭及廈門開抵滬上載來廈門德人七名 均係後備兵 即須前往青島

▲外間有一訛傳謂有法國後備兵若干 由小輪載往吳淞口外登法艦杜伯來號 其實彼等本定昨晚赴天津 後未果行 據云彼等擬由西比利亞前赴戰地 本報探聞彼等將於今日乘廣平輪船赴天津

▲十二日文匯報云本埠法總領事昨晚接到海電一通 報告法軍在亞爾薩斯勞倫省內考爾馬爾地方之行動 據云該軍正向聖

▲曼利鎮進發 該鎮在伏斯奇司山之山頂

▲本埠英工部局勸告團練兵加入特別後備隊爲租界服務之舉響應者甚衆已有寓公一百五十人之譜向司令部報名彼等入伍之辦法目下正在籌議中一俟決議即通告報名諸人

▲路透電社之電報日來頗爲減少 故本埠已感受本國（指英國）檢查電報之結果 在該電報上注有經檢查員通過字樣者頗少 昨今兩日之電報概未可見 檢查已益形嚴密 大約欲電信照常通行無阻尚需時日 前報德人方面經紐約傳來英艦四艘被擊沈之說 現在官界與非官界均無確報

◎防範報關舞弊之辦法

報關行商向多舞弊 要以捏造價單報單及冒人簽字等弊爲最著 實與稅源大有妨礙 歷經稅務處查禁在案 近悉報關行商故智復萌 復飭各稅關一面嚴密稽查 加意防範 一面商訂改良章程 務絕弊端 茲查得江海關施監督詳復遵飭商訂防範報關舞弊辦法九條 略記於左

（一）凡開設報關行必須先將該行主及經理人姓名籍貫暨住所即覓殷實兩舖担保 來關請監督轉致商會查確方可批辦

（二）報關各項報單除原貨復出口往通商各口及大連灣膠州等口岸毋庸更改此外復運外洋並威海衛領取存票之報單須改用綠色 餘照舊惟華文行名並報單撮面號數一併刊於該單上

（三）報單上須蓋戳簽字

（四）各報關最好續收上列第二條所定之綠色空白報單百張先行呈閱蓋戳以爲確在關掛號之據

（五）各報關領取存票之人必將相片呈關備查

（六）各報關行無論爲經理或報關之人查有舞弊或冒領存票各弊除函呈監督查辦外不准代客報關

（七）各報關行保結法所具保之兩舖商若有遷移閉歇死亡情事必須聲明否則一經查覺以底保不實論

（八）各報關行主暨經理人倘有更換等事應即稟明備案否則苟有弊端亦惟原票之行主是問

（九）凡以前舊設之各報關行皆須遵照以上各條辦理所有舊存票結應自出示之日起以二十日爲限來關領取空白保結更換新結否則不得代報關

又查得夏富關以報關行商本屬無多所有代客報完進出口貨稅間不免有舞弊等事然非與各司巡先事聯絡難售其奸故擬先從約束司巡入手加意防範核實稽徵云

◎滬市之近況

▲先令漲跌之原因 本埠商業因奧塞開戰全歐震動頗受影響各業市情（已屢誌報端）茲將日來調查所得者合併轉述如下

先令價格本禮拜內已漲起三辦士現價可結至二先令六辦士（合華銀一兩）惟必須現銀故金價遂跌至五十七元推原其故因青島香港海參崴三處備戰地域均需現銀故各銀行反出金磅收買現銀

▲洋靛青之居奇 洋靛青爲德國進口貨自戰事發生以來各行存貨均出一空本埠之掮客業者知德靛一時難來遂乘機居奇不及旬日每桶價格飛漲十兩之巨尚非現銀不能出貨市上廣靛又不多見各染坊因此本大受虧昨已有停染者矣

▲洋布棉紗之銷路亦不廣 洋布日來各號生意因銀根緊急銷絕交易即本埠各店舖銷場數亦不多故業此者雖因先令稍長市價稍高（白貨）每疋約漲數分（花色貨）約漲錢餘 表面雖似有轉機但交易阻滯不流通出貨亦屬徒然 至現在紗一業現價雖亦稍漲而交易則甚少云

◎總商會維持市面再誌（七）

總商會領袖周金箴君以歐洲戰事尚未解決中國全部商務上海爲總匯之區今金融問題擱淺以來已有數旬 並迭接內地各處來電定貨紛紛 銀兩急不待援現已成押欵一百三十萬兩不過顧目前 今後須有大批接濟方可活動 前農商部次長張岱杉君公畢回京周君力懇張君回部代向政事堂財政農商部迅賜設法維持一面於前日集各部商領袖在會商議補救辦法 幸滬上金融界均深明大義不但各行鈔票一律通用即各莊往來均照常流通而各業於各錢莊之存欵亦照常不動云

◎嚴懲花會之賞格

滬海道尹楊小川君以湖州棍徒在滬開設花會害人不淺昨特通飭松滬警察廳上海縣知事英法公廨徐洪關各諸君切實查辦務獲嚴懲並定賞格（一）當場抄獲賭具連犯並獲者賞洋五百元（一）先知該花會確實地點及其時間預先報告因而人贓並獲者賞洋三百元與賭之人一併拘究並楊君訪聞該花會設有三十六門每贏三十分之二十九如洋一千元中者可得三萬元婦女有賭癖者竟求神弄鬼傾家蕩產貽害無窮設想現除分飭外一面已購線訪拿矣

◎探報幇匪乘間擾亂之駭聞

上海鎮守使鄭汝成君迭據密探報告幇匪沈敦七自與逆僧恐華在六和寺設立機關密謀擾亂事露逃入太湖梟匪渠船末啟出現距該匪逆謀不已現乘歐洲戰事發生滬地人心不靖之際膽敢潛來上海與黨匪密謀不法一面聯絡太湖梟匪施小窩子在嘉湖一帶騷擾爲牽制官軍地步該匪匿居或法或英或虹口無一定地點等語鄭君據報以虛實均應飭查除加派本署偵探密訪外昨已飭令淞滬警察徐廳長遣派得力偵探至各租界嚴密訪查稟候核辦云

◎巴拿馬出品積極進行

▲檢選條件 籌備巴拿馬賽會事務局陳蘭勳局長通告各省云本局現已開始檢選所有與賽物品有亟須修改及應遵守者數端約舉如下（一）凡赴賽之品均須塡寫標籤及說明書（一）凡非賣品其價值亦須塡明但非中華產少之物均應列入賣品（一）凡物品價格應照成本加入各項稅費運費不得定價過昂致阻銷路如物品合格而價格過昂不易銷售者本局擬不帶往免費周折（一）凡牲畜一門查各省已經徵集者並無特別優異之物即有少數恐亦不合陳賽之用擬一律免行赴賽除報總會去前訂牲畜陳列面積外相應函請轉告各該出品人一律遵照辦理

▲免征貨稅 韓巡按使會本省籌辦巴拿馬賽會出品協會事業於六月三十日閉會並由籌備巴拿馬賽會事務局派員檢選業經告竣運送赴美之品即由出品協會事務所分別包裝送交事務局彙送出洋所有未經選送之出品飭各出品人並由協會塡給籌備巴拿馬賽會事務局發給財政部稅務處免征厘稅聯單交由各出品人收執沿途經過各關卡查驗放行本巡按使委任協會總理即於驗單簽發機關處蓋用江蘇巡按使巴拿馬賽會出品協會事務所關記以昭慎重除飭知各出品機關派員前赴出品協會領運外昨已分別行飭海關監督稅務局長一體辦理矣

▲黔品運滬 韓巡按使准貴州巡按使咨開案照解運巴拿馬賽會出品經過本省各地照章應予免稅本省出品准於七月十五日派員由黔起運經過貴省請飭各關津一律照單驗放以利進行除將運單照給該員收領外爲此咨請貴巡按使飭運照實爲公便此咨等因准此合行飭知飭到該稅務所即便遵照貴州賽品經過時驗明運單護照免稅放行仰即遵照此飭

◎中立條規之關於鐵路者

滬甯鐵路管理局兼滬杭甬鐵路管理局長鍾文耀君昨日通告各站人員云歐洲戰事發生我國嚴守局外中立業奉交通部電飭轉奉大總統申令宣佈在案所有本路各站應遵守注意事件開列如下（一）凡軍火及關於運往戰地之品而備爲交戰國所用者切勿接受（一）凡身服交戰國軍衣及携帶軍械而屬於交戰國之人概不得准其在本路各站乘車（一）凡本路之通常事宜均應照常辦理（一）凡遇有猶豫不能決之事或生務於未接受裝運之前電知本局長接示辦理務各注意云云

◎總統關心於絲業

上海總商會咋接滬海道尹公署公函云敬啓者歐洲戰起上海金融阻滯絲業受其影響異常困難據絲業總公所函陳情形並錄電稿送請察核前來當經本署轉籌辦法電陳中央茲奉農商部蒸電開准道尹虞電本日面陳絲業困難情形總統極爲注念已飭主管部知照中國交通兩行擔保向匯豐麥加利設法通融希轉知商會並沈鏞等等因奉此相應照錄電稿送請查閱並希轉飭絲業總公所知照爲荷云云

◎大總統頒發暑藥與軍隊

總統府參議官趙康侯君現奉袁大總統任命携帶暑藥前赴上海散給陸軍第四師各旅團營士兵藉以防禦暑疫趙參議業於前日即十一號抵滬特往製造局謁見第七旅旅長面訂十二日午前考查軍隊軍紀風紀昨晨由第七旅臧旅長第六團張團長又殷兵第四團陳團長各傳所部官兵齊集操場會同袁總統所委之趙參議當衆演說略謂第七旅軍隊自於上年夏間在滬擊敗亂軍之後功績甚偉總統深爲嘉許事後又由第六團各營士兵來滬協同防剿匪黨尤爲出力現因歐洲各國爭戰深恐亂黨乘間竊發是以總統特委本參議來滬慰勞軍隊各官兵務當振刷精神加意防範恪守軍紀竭力保衛地方爲要茲値炎夏尤恐兵士感冒暑疫故由大總統頒發暑藥分給衆兵士備用凡爾軍人益宜格外勉力勤愼從事云云遂畢分散復經臧旅長備筵欵待而別

◎米價漸見鬆動

本埠米糧前因連日漲價曾經南北商會總協理目擊情形殊於民食攸關急起維持轉知各米商赶緊平價出售不准私抬價値任意居奇並由該商在各處產米之區採運米糧來滬接濟旬日以來米價稍見鬆動每石仍八七元四五角昨日又有周浦永大昌號赶運新米六石到滬後開盤七元五角以應新米市況須與米即爭購一空矣

◎遍地皆亂黨

江蘇水警第二廳趙廳長登峯詣上將

敬驗謝製
壯陽廣嗣金丹
一索得男
崔氏總香廬上海英租界湯弄過絲業會館北首第六號門牌五開間門面謝雲氏總發行所◎外埠函購郵局最妥

小說叢報 第三期
本報主撰者
第三期刻又出版
美人玩月圖
定價大洋四角

崔氏雙香樓上海翻漿弄通絲業會館北首寗波路石五開間門面雙雲氏總發行所◎外埠函購郵局最妥

敬驗謝製 壯陽廣嗣金丹 一索得男

軍艦開訪閱氏近在蘇垣設立秘密機關現由滬上私贓軍械偷運往蘇希圖約期暴動飭仰水陸軍警速派兵隊駐紮於由滬至蘇之阨要地方嚴密防緝等因遵即令長以崑山地方爲蘇滬火車輪船往來水陸必由之要道既有亂黨擬從上海潛運軍火往蘇謀亂情事自應於水陸兩路派兵嚴查除已商由陸軍第二師撥兵在於崑山火車站駐防查緝外所有崑山縣各境水道應飭水警巡查故於前日飭令第三專署所部新編之第三分署長王茫達督帶兵士前赴崑山駐防務資查緝黨匪私運軍械現由王分署長商由崑山縣何知事即以胡陽門內舊關新陽縣衙署假作辦公之所一面飭第一二三各區巡官余鳳苞藍源發季金鏊等令其督率巡船在於崑山各水道往來梭巡云

◎查禁青紅幫匪謀亂

浙省興武將軍朱介人日前據軍事稽查員報告現有青洪幫匪首范福安（綽號范麻子又名范先生）在江浙兩省開堂收徒其手下黨羽已達七八千名之多散佈各處有刻探在上海設立糧台爲之接濟現受亂黨運動有勾結梟匪圖謀作亂情事朱將軍以事關謀亂情節重大特派本府軍事稽查員賚文來滬投請鎭守使飭令軍警一體查緝務獲究辦以遏亂萌而保治安

◎查獲亂黨黃樹中

淞滬警察廳長徐國樑日前據江寗警察廳偵探趙中山賚文到廳投稱以奉馮上將軍飭令偵有亂黨黃樹中匿跡滬地請爲協拏解寗訊辦云云徐廳長當派偵緝隊士協同來探查緝去後前晚據趙探於即夕十一時在城內九畝地地方將該亂黨黃樹中拏獲帶廳訊近送由二區第一分署轉解前來當飭發司法科長李佑元提案訊供一過遂於昨日選派保安隊四名帮同來探趙中山用水巡隊小輪押送黃犯至閘北後改搭滬甯火車管解赴甯交投歸案訊辦云

◎布置中立情形

鎭守使鄭子進君滬道尹楊小川君前日同接中央電令謂對於歐戰中立條規業已頒布關於淞滬方面之執行中立辦法由鄭楊兩君會商辦理並隨時報告外交內務部核查鄭君等接電後逐日遵照條規所載會同海軍總司令李鼎新君佈置完善昨鄭又奉中立辦事處來電謂本處業已成立嗣後凡關於中立條規之執行隨時報告云云以是鄭楊諸君將佈置情形即於昨午拍電報告矣

◎浦東發現賭窟

浦東南碼頭南張家宅和座四賁坿坤房屋外面開設茶肆內則聚賭抽頭前經塘警局拘案罰後稍斂跡近復賭串該處業包探及六里橋派出所某巡長恃爲護符竟然日夜賭博輸贏頗巨惟另有一巡長該（商民呼伊黃牙齒）者辦公守法故遇該巡長巡查經過該處各賭徒尚不敢公然賭博（該處未設有巡警每日夜兩次由六里橋派出所撥派巡士四名巡警二名或四名不等前來巡查）若長此以往恐非地方之福所望有司之責者及早查禁之爲是

◎鹽捕營組織司令部

新任江浙鹽捕統領劉忠樑君蒞滬後即至各機關巡察一周旋即赴浙布置一切鹽政進行事宜并緝捕私販各計畫昨日上海吳棟臣營長接奉劉統領來電略謂業與江浙運使議決在滬杭兩處各設司令部嘉興爲中心地點設立總司令部已在組織所有上海司令部應設於南市花衣街相近飭即租僱相當房屋從速組織以資辦公云云吳君奉電已遵照辦理矣

◎注意於浦東之防務

淞滬警察廳長徐以奧塞戰爭日烈滬地頗爲震動恐黨匪乘機煽亂除飭嚴加備防又恐際此米珠薪桂之時各處工人有被奸徒指唆集衆罷工要挾加工生事等弊應遇事嚴防解散且浦東爲洋棧局厰林立更應注意勿使生事除飭所屬各區備防外已分飭浦東各區嚴爲慎防矣

◎浦東加意防範

駐浦第三營營長廖守忠昨奉上海鄭鎭守使飭開查浦東一帶路闊地荒業爲亂匪出沒之區値此歐戰爭烈誠恐亂黨乘機伏發該營所駐浦東官兵仰卽督率勤加防範並責成該營長務宜相機要地抱駐惟派駐官兵防守地點具報之後有若調遣改派該營長亦須先行指明仰候示遵勿得擅專特飭等因業經廖營長轉飭所部各長官一體遵照矣

◎趕速興修通濟艦

海軍部劉總長以奧塞戰事已開所有北洋各海口應由我中立國派艦防守刻下海軍各兵艦均應出發烟台總候派遣查有通濟練習艦一艘自被藥炸之後損面破板及機器間等皆已損壞現正需艦調防之際亟應趕速修整故於前日特飭海軍李總司令迅將該艦入塢興修限日竣工速赴烟台候調等因昨經李總司令商請江南船塢趕緊估修矣

◎產銷併征已就範

上海稅務廳廳長韓家青君日前赴省謁見江蘇財政廳蔣廳長面商上海各業認商家對於產銷併徵加認稅數業已辦有端倪各商均願遵照分別加認以重稅項在案惟分運單一事前議照八折分運以致油荳餅等業各商先後反抗現惟請爲成銷八折分運以示體卹等情聞已准如所請韓廳長已於昨日返滬矣

◎油荳餅分運單之辦法

滬上油荳餅業運貨之分運單現經稅務所長韓君酌定善法凡有小羣子油每由沙船運到先行報請納稅隨立摺子一起將稅銀如數收入迨於將來分運他處時就將此摺作証出給驗貨聯單一紙可沿途照驗以省繁瑣已飭知該業遵照辦理矣

◎馬營長接差

上南川鹽補左營營長張翔現因另有差遣奉宣武上將軍派委馬姓接充馬營長奉委後昨已蒞滬接任傳見所屬鹽補左營各隊官領哨並親自點驗各隊兵士云

◎示禁不准露宿

江蘇淞滬第一區警察署長董爲示禁事照得夜氣侵人每於衛生有損袒身露臥更於風俗有關近查得道路之傍時當深夜每有無知愚民橫身肝睡豈知星露微寒易釀疴危之疾街弄髒處更非床第之宜嘗小觀易混跡衛生易屬攸關本署長爲預防實小愼重衛生起見凡馬路之旁及衖衕小巷至夜間十二時後一槪不准露眠外宿旣於風俗歸不雅之觀復於公衆爲保身之道爲此示仰商民人等一體知悉倘敢故違定行究辦勿謂言之不預也切切此示

◎引誘軍民入賭局

上海鄭鎭守使查得高昌廟地方所駐海陸兩軍士兵爲數衆多工廠工匠亦屬不少其中良莠甚爲複雜茲有不法之徒竟敢在於附近民房之內私開賭場勾引工商軍民入其賭局輸贏頗巨殊與軍紀風俗兩有妨碍且賭博一端最易滋匪類亟應嚴查禁辦除飭行淞滬警察徐廳長派令長警密查拿辦外並於昨日諭飭高昌廟海陸軍警察隊王隊長督率兵士迅赴該賭之處知照房主不得租設賭場並將爲首賭徒拿解懲辦云云

◎洋貨色色漲價

奧塞發生戰事以來滬地頗受搖動關於進口洋貨緣金融銀根所阻頓時騰漲以致目下市面頓爲減色如玻璃一項向下三兩有奇者現竟增至五兩有另白鉛每桶向下九角計算者現又增至一元三四角不等是不但該業大受損害即手藝作頭亦受暗損不淺云

•私帶烟土

舊歷六月十七日上海開往盛澤之綢裝船放三艘每逢單日由內河招商湖州班小輪拖帶至盛澤是日下午駛至浦中白蓮涇相近被卡查驗查獲大碼烟土放艘私帶該船主情急計生擅取綢莊裝往內地之洋銀一千元將大土贖回原船開回滬上至鄭仁記李乾源兩土行抵押千元彌此缺欵似破獲而非破獲無怪禁鴉之難耳

•長警應守之規則

淞滬警察三區三分署（閘北塘橋）署員譚漢[illegible]君以長警服務必須嚴守規則庶足以資整理而免貽誤昨特訂定長警嚴守規則十條茲錄如下（一）凡佈有口號而不謹記或洩漏者查出嚴辦（一）不從命令者查出嚴辦（一）查有形迹詭密而操切從事者從嚴懲處（一）遇事躲避不聽長官指揮者查出嚴辦（一）知事不報有意縱逃者查出嚴辦（一）值班守望及巡邏任意疎忽者查出究懲（一）每日除講堂操演外不拘定時聽候點名如有不到嚴懲不貸（一）守望長警每夜落鎖後在三句鐘內分兩班在本鎭往來巡邏自下午五至八起翌早五至八止而資協助（臨時辦法）（一）各長警事假一槪不准非番假每棚祇准一人（一）巡邏長警日間加班巡邏其時間夜八至一差巡翌早五至十夜十二至五巡翌日下午二至七除每夜在巡邏線梭巡外日夜巡邏專巡本鎭由鄉長督率每夜由當巡邏中每班輪派一人自晚八至一起在本鎭附近來往梭巡以資防範而期周密（臨時辦法）

•外交部批准倘賢堂

本埠法界倘賢堂爲中外之公共建築由美博士李佳白君爲之倡初在北京於前清光緒二十二年稟准總署立案係以嘉奬迨庚子後移建滬上得中外士商之贊成頗爲發達前淸宣統元年復蒙外務部批奬飯兩奏頒實星匾額在案民國成立於今三載茲聞該堂總理李佳白君於本夏承堂董公推入京除爲萬國博物院籌備事業蒙大總統批准捐助外同時並呈該堂繼續辦事情形亦於前月十七日蒙外交部批據呈倘賢堂繼辦情形均已閱悉查該堂創辦以來垂二十年研究新舊學術聯絡中外感情頗著成績該博士悉心規畫賡續進行殊堪嘉尚自應准予備案此批等情現已由李君向中外各處報告矣

◎叩賀正式任命之警長

淞滬警察廳長徐國樑君前日接奉大總統正式任命以故昨日即十二號上午九時所屬南北各區署長及各分署員先後齊赴警廳道賀頗極一時之盛當奉徐君逐一接見茗談片時而散下午一時各區署巡官等均往叩賀任禧

◎加捐則不得不抬價

公共工部局自議決各項菜攤於七月一號起實行加捐以來因各攤戶故意高抬市價且因所用之秤大小不一以致買賣之間時起齟齬故特議定各菜市無論魚肉菜蔬各攤以及肩挑負販之類一律由工部局發給十六兩準天平秤以歸劃一而免爭執故即傳諭各攤戶往工部局繳價領秤業已於前日（即十一號）實行矣

◎嚴守中立之示諭

上海縣知事公署昨日發出示諭云照得近來奧塞失和奉及列强嚴禍旣開全歐震動本公署現奉滬海道尹飭開轉奉大總統令宣告中立條規二十四條業經遵飭照刊出示公布在案查此次戰事遠在歐洲與我國無直接之關係凡我人民務宜遵守條規各安生業毋滋疑擾所有內地各國所立教堂已由本公署轉飭各警區嚴加保護以敦睦誼倘有匪類藉此造謠滋事致擾治安定即嚴拏懲辦除通行外合再出示布告仰閤人民一體遵照毋違切切特示

◎整頓牙帖稅之示諭

淸查牙帖委員馮君會同上海縣知事洪君於昨日發出示諭云案奉江蘇財政廳第二百三十七號飭開案奉財政部批本廳詳送整頓牙帖登錄稅章程由奉批據詳已悉所擬整頓牙行登錄稅章程二十條詳加披閱大致尙屬妥善惟第四條短期憑証登錄稅率一等每戶三十二元以二十倍計亦祗六百四十元仍未達長期繁盛一等之數應改爲四十元以免趨避取巧第六條營業稅率甲項漏列四等一層第七條請領短期憑證者均照偏僻稅率分等完納一語恐滋流弊應照長期憑証分別繁盛偏僻分等完納以上各條應卽迅速修正詳部備案一面尅日試辦督促進行以淸稅源而裕國課此批等因奉此查此案前經本廳擬就章程先行頒發在案茲奉前因除詳復遵辦並報遍按使暨各道道尹轉飭查照外合將部批指改各節分別修正刷單飭發該知事遵照速行黏入前頒章程之內並會委出示曉諭各牙戶一體知照此飭等因並奉發修正江蘇省整頓牙行登錄稅章程內載原文第三條甲項應添四等前頒章程已先添入原文第四條短期憑証一等每戶三十二元應改爲一等每戶四十元原文第七條請領短期憑証者均照偏僻稅率分等完納應改爲請領短期憑証者應照長期憑証分別繁盛偏僻分等完納各等因奉此查此案前奉財政廳長飭發章程告示到署業經分別轉發並佈告在案茲奉前因除詳請頒給新証外爲此示仰各牙戶一體知悉自八月一號（卽陰曆六月初十日）起實行照章整頓無論新舊牙行均須持証到署分別繳換新證以便營業倘有無帖白拉以及冒名影戯仍前隱不捐領者一經查出定卽照章從嚴懲罰其各凜遵毋違切切特示

◎火夫謀害火夫

英國公司輪船機司西人恩丕勒司（譯音）與第十火夫粵人華昌控火夫王[illegible]於七月十六號夜該輪船由日本駛滬時在海內船上違法傷害第一火夫蓄意預謀二命並欲傷害機司等情昨由總巡捕房派探將王提案先由原告西人恩丕勒司與華昌相繼上堂訴明是晚被告潛匿槍底持刀圖害幸卽覺察冀明船主於八月五號抵滬後轉案移送捕房[illegible]函請提究云云訊之王供稱實因患有神經病自己並不知曉等語孫襄讞核供函之英領卓君判王押候派捕送交醫生驗明是否患有瘋癲下禮拜三復訊

◎誘婦逼醮案

江北流氓張開甲藥玉樓因先住居麥根路六百十二號門牌之孀婦孫王氏誘至南市高昌廟附近得洋四十元價賣於同鄉人顧立身爲妻因氏不願再醮終朝哭泣覺死願無奈將氏放回後卽具稟投英公廨控究當經華務收發處察得案關刑事飭廨至該管捕房控告後由探陳永康查悉前情稟明捕頭以事關誘婦逼醮因將張梁與顧一併拘押昨解公堂請究先由中西探稟明各節繼由孫王氏訴明被誘逼醮不從願卽令人帶我前來以致兩被受傷等語並據王氏之舅翁沈金富上堂供稱當外甥媳被誘失踪探悉其情後我卽具稟至高昌廟警局控告距顧弟在局當差發斥不准還嗣後至西門警區具控將張提到後又被朦保出外云云訊之顧供由張等爲媒曾出財禮洋四十元買之張梁二人供詞推諉官以指証確鑿豈容按類因判張梁各押西牢九個月顧押半年身價不追婚據塗銷

來函

逕啓者頃閱貴報載有會訊嗇嗇顧一案案稱中西官雙方議決華官改請王副會審官訊理一語殊與事實不符查此案從未有人於事前與鄙人商妥改訊鄙人適因身病赴蘇探視請假一日卽行回滬亦屬尋常之事且請假時亦無人出而挽留何從知管顧一案適於是日必須鄙人會訊用特函請貴報更正爲荷王嘉生謹啓

雜記

倫敦雜記 （寒松節譯）

倫敦之道路

倫敦市街每隔數十步之距離必有一人造石之長方形水盆。置於路旁以供飲馬之用又設有鐵製之波司脫以便投紙屑。等用街上毋許拋棄紙片有犯之者則處以一磅以上之罰金。倫敦之小兒自幼卽受是等之教育故能行之無阻若他處恐未必能施行倫敦每日朝暮掃除街道二次然街上亦有紙片。情皮等散棄者又街衢繁盛之處設有火災報知器裝置於朱漆之波司脫上蓋以玻璃之圓器開其玻璃按其中之關鍵卽可傳達警報於其所屬區域之消防所若有玩弄之者則處以五磅之罰金警官出巡常不攜帶外套然必携帶雨衣一件捲作細長筒形繫於脇下蓋倫敦天氣無論如何每日晴天不滿五時間必有一次降雨故雖未見有陰雨之象其出外時亦不可不帶傘道路則鋪以石子使疏水濕天雨時亦有泥濘但不過甚微耳

時評 三

◎新公債與舊公債之別

於公厘公債屢起糾葛之後今又發行內國六厘公債雖然臨時政府之發行八厘公債當時本因軍需萬急倉卒售募旣無公債局之組織又無董事會之稽查隨意分發各省湊濟軍餉羅掘之際有減折至五六成者此本濫發鈔票之變相爲開國時權宜之計未可以爲例焉今內國六厘公債旣設立公債局辦理籌募更愼選華洋董事十六人以稽查檢驗當此歐陸開戰我國民之存欵於各外國銀行者方疑阻觀望羣思提取有此六厘公債一途以華洋董事之信用未嘗不可吸收募集果能一呼百應巨欵立集國家百年之計其在斯乎

小說叢報第三期出版

本報主撰者徐枕亞

三期刻又出版

美人玩月圖

定價大洋四角

總發行所上海 小說叢報社

分售處本外埠各大書坊

特約馬路電

◎上海之黃包車夫凡拉西人必倍速西人如贈以外國火腿輒欣然受之不敢謂輕鬆予（訪員自稱）詢其故車夫笑曰君誠迂矣此即謂優待外賓敦睦誼也予聞是言嘆曰不圖於車夫中亦能深知外交之秘訣也（樹）（理家園專電）

◎聞竹夫人現以夏末秋初已屆瓜代呈請辭職主翁主婦以暑氣尚未盡卸夫人有功牀第切弗遽萌退志一再溫諭慰留聞竹夫人已允冉任一二月云（樹）（靜安寺路專電）

書翰

陳洪範上箕子書（有序）（鐵池）

歐化靡心國粹銷亡舊不知守新無可繼數典忘祖動貽笑柄相傳某學校歷史教員至有謂箕子陳洪範爲二人者朝鮮孤道溺此意外良伴爰興想天開亦千秋佳話也公餘暇居爲戲擬二子酬酢藉以通友誼

箕子大鑒得君設引謬以弟棓梟餘生進呈御覽九疇目錄學一登龍門聲價增十倍焉不謂數千年後復睹水某教師指鹿爲馬居然硬派弟倚足下之列偉物類得濫竽人羣進化速率亘古奇聞較之腐草之爲螢水雀之化蛤神妙尤不可思議此固弟不世之遭逢而亦足下所念不到此者也雖然弟既脫離此棓皮頑殼君又分脂此韓國梟封比肩多年實情當在貴治下不乏開會尚新爲弟留一席地以作鰣後被此亡國奴庶幾猊猊相依今而後可一破岑寂矣臨穎依依佇翹復玉 陳洪範上

箕子覆陳洪範書

洪範君硯緣得賜書如一片游雲自天外飛來令我披金鼎譜爲捫蝨者數日試問一部十七史將從何說起豈文字有蓋果別具變化之魔力耶抑彼某教師之濫作介紹耶竊思猿類進化人羣自原初迄完全尚不知經幾許階級他無論焉君以蓋簡一刲灰乃剖此千古未有之奇局何神化不測乃爾雖然僕亡國大夫交際羞慚形影相弔者初不過微子一人而已厥後僕錫七朝鮮微子又以封宋就歸德伯勞飛燕各自西東睽違沐新朝恩寵而翻瘋東海更覺感其時語今無意中得友如君百無聊賴時陡覺忻忭不既況逝溯僕往日封韓原因半得力於足下九疇徵名所自每飯未忘此後富貴一切當與君共何但區區位置耶僕緣遙念遐希及早航海歸來爲盼 箕子手覆

（贈有正書券一圖）

諸文

妖報銘（仿陋室銘）（鎮海鐵池）

牌不在高有紙則名文不在深有字則靈斯是妖報臭而不馨噬人心最黑見錢眼獨青主任愧鴻儒編輯皆白丁可以供報復沒正經非社會之代表惟勢利之勞形論與鈔剪室官運風波亭看客云何取之有（贈有價籌第一柄）

小說

餘興園（章鑑）

赤日當空鑠石焦金住斗室中輕搖葵扇時覺汗流浹背斜倚胡床手上海時報一紙正擬黑甜鄉裏酣尋午夢忽余友章君來叩門而入即呼曰我友章盍如此炎天酷暑使人不敢步作邪外游而學靖節先生北窗高臥得毋太自苦耶余曰長安道上紅塵萬斛安有清涼世界爲吾輩作行樂窩友曰此間有一名園君豈未之知耶客即偕余出門屆一庶還車兩人並坐疾馳而去垂楊十里隱約樓臺碧水一泓模糊郁落清風徐來涼透蕉衫途中觀覽所歷殊非常匪正疑訝間而眼前忽發現一絕大公園榜曰餘興粉豬四面白石砌成園外瓶竪廣可數十畝市場布置品物咸宜俱樂部中有報紙可以購覽有電話可以通信紅男綠女馬龍車水連袂偕來絡繹不已余與我友周覽外觀徘徊已足飽眺風景余急欲入門一窺全豹余友曰且向餘興部購入門券幸毋孟浪蓋餘興園主訂有游園規則井井有條雖券價極廉而游人須有普通學識若販夫豎子目不識丁彼且以閉門羹相餉也既入門草地成茵平鋪如錦似爲女子游戲場大家閨秀裝飾文明豐容盛鬋麗質天生有輕搖紙箑者有背立檻外者或奏風琴則悠揚合節或蹴網球則彈拍有聲正凝觀間忽鈴聲一響一女士乘自由車繞草場一周倏然而逝天上驚鴻可望而不可即詢之同遊人知爲餘興部中一女訪事員也再進則如崇如墉房屋櫛比有標名法律館有標名書畫館有國內無線電報室有特約馬路電報室又有藏書樓小說筆記詩話劇評琳瑯滿目美不勝收如在山陰道上應接不暇余至此頓覺心地清閒熱度漸減正在得意之際而園中舊部均係神交一朝相遇尤爲孳不可支翅廊走遍曲徑通幽花明柳暗又是一邨但見舞台建築精絕無倫惟爲時過早尚未開幕台前懸有楹聯云餘香嫋嫋三日不絕興致勃勃羣賢畢至若狂額曰筆歌墨舞台後院爲陳設館前曰美人百相館後曰婦女百怪館一入百怪館如啓廬外屢之哈哈亭凹凸長扁一種形狀令人捧腹出百怪館園主雅意招余等入大餐室刀叉並陳杯盤共列在座者計七八人遊錦坐花羽觴醉月園主爭起行酒令以餘興二字爲題兩句一須聯屬上則古詩一句下則成語一句下句限定有一餘字或一興字違令者浮一大白言畢主人先飲令杯曰白戰不許持寸鐵餘勇可賈首座者飲令杯如前狀曰看竹何須問主人乘興而來言畢應及次座者即曰門前冷落車馬稀興盡悲來三座當及余乃曰筆陣橫掃千人軍目無餘子四座者顧目余狂乃朗吟曰林間拾葉抄詩句拾人唾餘五座者曰人語中含樂意飛塵有餘粟六座者曰落紙烟雲供揮後逸興遄飛座中客均恪遵觴令末座書癡沉思良久苦未得句而酒量又狹令官透飲催詩乃曰日出而作日入息夙興夜寐座客大哄曰既非興致之興而古詩兩句硬截一字實一句當罰以金谷酒數書癡大窘急欲逃席殢將樓布移動玻璃杯及大磁碟均釘錯一聲壓地作鏘鏘飛濺汁淋漓余恐污我衣急呼曰書癡余僕適進瓜果聞主人呼書癡立應曰何事余乃灑然而醒身倚匝床窗外夕陽反射籐樸樹杪鳴蟬猶聒噪不置也

（贈有正書券一圖）

圍棋欄

東瀛最近名家對局

瀨越憲作（四段） 授二子 藤田農次郎（初段） 共二百十六着

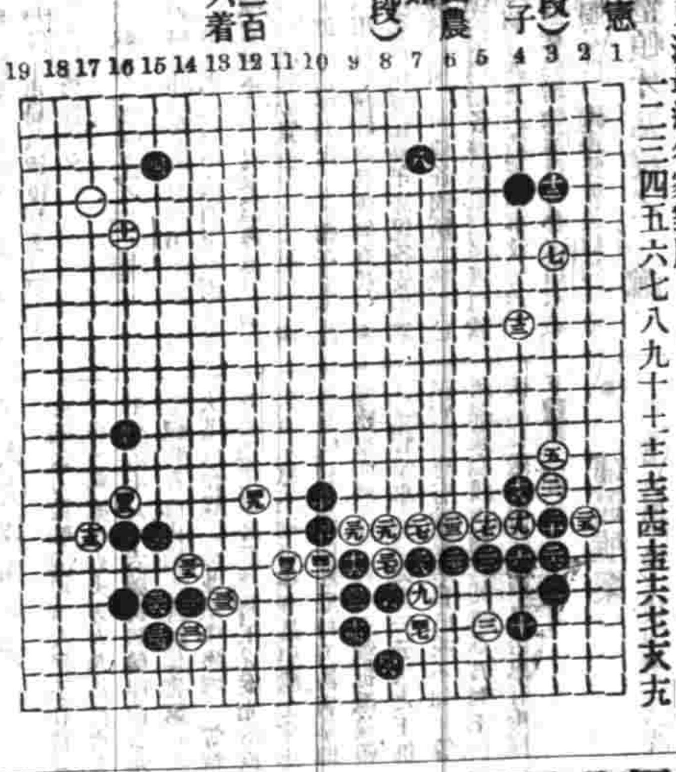

懸賞問題 第十二期 白先結果如何

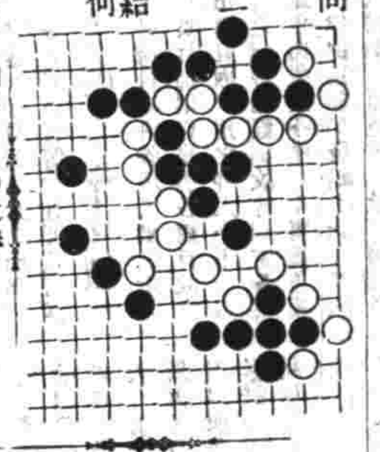

七全九 殘局紬奇 白先勝

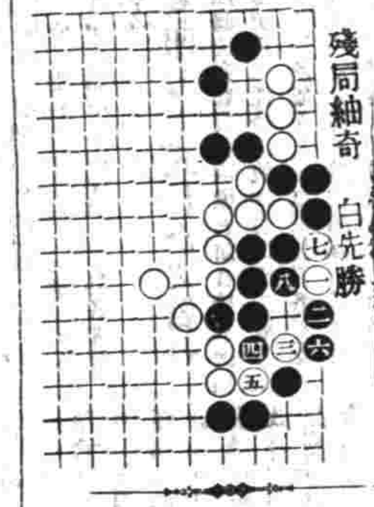

▲徵求佚譜告白 古譜未經刊行者尚夥或藏之故家或見之傳鈔如有賜寄本報登錄俾古人吉光片羽得以藉之傳流則非獨本報歡迎已也

▲徵求讀者對局 本報特設讀者對局一欄以便海內手談家收互相觀摩之益如有時人對局愜心貴當者不問程度高低如蒙錄示本報當擇尤刊登

本埠商務市況

滙票 昨八月十二日仍爲歐洲戰事風雲各國金融停阻本埠滙豐銀行九點三十分接香港轉電詳報英國倫敦電滙亦漲至二先令六辨士合上海規銀一兩正大條銀二十六十二之一其餘各國滙水無市不錄

金市 八月十二日收盤行情如左

現貨標金	四百零四兩
足赤條金	四百十兩
沖金合赤	四百十二兩

錢市 八月十二日北市銀銅元小洋及銀拆錢市收盤行情如左

龍洋	七錢二分七厘
英洋	七錢三分

金融 八月十二日錢行市價如左

北洋	七錢二分七厘
小洋	六錢四分三厘
銀拆	八分
銅元	一百八十三千五百文
市錢	一百五十千文
左牌	一千三百四十文
洋拆	七錢二分五厘
錢拆	一千二百文
本洋	七錢二分
八開	一百十九文
小洋貼水	每角十六文
英洋	開盤 七錢二分九厘五毫 收盤 七錢三分
銀拆	開盤 八分 收盤 八分

銀拆 八分 撈牌 六分
標金 開盤 四百零二兩五錢 收盤 四百零二兩五錢

穀食 近日本埠米價逐步降跌疊經本報詳告矣昨日滬南各帮秈米價情又較前日每石跌小一角左右惟新小麥行情反昂角許云茲將開出各價如左

北帮機白米	七元四角至七元
南帮機白米	七元二角至六元八角
常帮機白米	七元一角至六元八角
蘇同機白米	六元九角至六元六角
無潼機白米	七元二角至六元七角
角里變轉白米	七元七角至六元七角
楓江高白米	六元六角至六元六角
周莊白米	六元六角至六元四角
新機洋籼米	六元九角至六元七角
新機杜子秈米	六元八角至六元四角
高新通元米	八元二角至八元一角
高機白陰元米	八元至七元七角
平湖白籼米	六元三角至元
新小麥	五元四角至四元四角

油荳市 昨日滬南鋪開之各種廣東帮餅去又牛籽油十件荳餅一千七百五十片係本帮與綠廠家銷路云茲將開出各價如左

淯兒生油每担	九兩三錢
輕皮生油	九兩六錢
牛莊籽油	十二兩
央中餅每片	二兩三錢五分六
泊中餅	二兩三錢七分六至二兩四錢五分六

火油 昨日各牌油價如左

老牌火油每箱	二兩六錢
虎牌火油 又	二兩四錢半
鷹牌火油 又	二兩二錢六分
十字現油 又	二兩二錢六分

（以上係淨盤）

花衣 本埠各牌花衣市面爲歐洲戰事影響洋商及紗廠均無添購故無正式之盤云

通州花衣每担 又	二十一兩零六錢
太倉花衣黑核 又	無市
太倉花衣白核 又	無市
四牌子花 又	無市
上海花衣 又	無市
火機花衣 又	無市
餘姚花衣 又	無市
南路子花 又	無市
北路子花 又	無市

日本紗 自五號至昨日此一星期中爲歐洲戰事至以紗市清淡調查紗號開市面祗有八百包交易紗盤大爲泛落茲將昨日行情如左

二十支藍魚紗大包	一百零六兩
二十支五子 又	一百零四兩
二十支日烏 又	一百零四兩
二十支福鳥 又	一百零五兩

本廠紗 調查本廠紗自五號至昨日此一星期中紗號開市面最少祗有八百包交易連日花價格頻漲然紗市不見起色價格大二降落每包泛下二三兩光景昨日各號行情如左

二十支藍魚 又	一百零三兩五錢
二十支雙什 又	一百零一兩
十六支藍魚紗大包	一百零一兩五錢
十六支立馬 又	一百零一兩五錢
十六支三馬 又	一百零一兩
十六支福鳥 又	一百兩
十六支雙鹿 又	一百零一兩
十六支雙喜 又	九十八兩五錢
十六支五福 又	九十九兩
十六支二喜 又	九十九兩五錢
十六支三獅 又	九十九兩
十六支麒麟 又	九十九兩
十六支瑛子 又	九十八兩五錢
十六支什錦 又	九十八兩
十六支金象 又	九十九兩
十六支花蝶 又	一百兩
十六支晨雞 又	一百零一兩
十六支雙龍紗大包	九十九兩
十六支雙虎 又	九十八兩五錢
十六支雙象 又	九十七兩五錢
十六支脂虎 又	九十八兩五錢
十六支牧羊 又	九十九兩
十六支紅團龍 又	九十八兩
十六支丹鳳 又	九十七兩
十六支火車 又	九十八兩五錢
十六支水月 又	九十七兩
十六支月季 又	九十七兩二五
十六支日光 又	九十八兩五錢
十六支天官 又	九十七兩五錢
十六支聚寶盆 又	九十五兩五錢
十六支雲龍 又	九十六兩五錢
十六支雲鶴 又	九十七兩
十六支紅龍 又	九十七兩
十六支蝦毛 又	九十五兩七五
十六支三星 又	九十七兩
十六支人和紗 又	九十八兩二五
十四支雙龍紗大包	九十七兩五錢
十四支雙虎 又	九十六兩
十四支雙象 又	九十五兩
十四支藍團龍 又	九十六兩
十四支脂虎 又	九十五兩五錢
十四支丹鳳 又	九十四兩五錢
十四支水月 又	九十五兩
十四支月季 又	九十四兩五錢
十四支牧羊 又	九十六兩七五
十四支天官 又	九十五兩
十四支聚寶盆 又	九十四兩五錢
十四支雲龍 又	九十四兩
十四支雲鶴 又	九十五兩五錢
十四支蝦毛 又	九十三兩
十四支三星 又	九十五兩二五
十四支人和紗 又	九十六兩二五
十二支雙龍紗大包	九十四兩
十二支雙虎 又	九十三兩五錢
十二支雙象 又	九十二兩五錢
十二支紫團龍 又	九十二兩五錢
十二支丹鳳 又	九十二兩
十二支月季 又	九十一兩
十二支天官 又	九十二兩五錢
十二支聚寶盆 又	九十九兩五錢
十二支雲龍 又	九十兩
十二支雲鶴 又	九十兩五錢
十二支蝦毛 又	九十一兩
十二支三星 又	九十三兩五錢
十二支人和紗 又	九十二兩七五
十支雙虎 又	九十兩
十支蝦毛 又	八十七兩五錢
十支洪福 又	八十七兩五錢

平等閣筆記出版 此書曾在時報按日登載近以索此書者紛紛茲特